Газета администрации Павловского района Алтайского края Российской Федерации

Издается с 1 июля 1931 года

НОВАЯ ЖИЗНЬ

Выходит по средам и субботам

N 73 (9254)

СУББОТА 16 СЕНТЯБРЯ 1995 года

Цена договорная

У НАС В КРАЕ

БУДЕТ ЛИ «ПРИВАТИЗИРОВАТЬСЯ» СБЕРБАНК?

Принятие новой редакции Федерального Закона «О Центральном банке РСФСР» породило много слухов

Как известно, Сберегательный банк России является единственным банком, надежность которого гарантируется государством, владеющим контрольным пакетом акций. Обсуждение Государственной Думой возможности уменьшения доли принадлежащих государству акций Сбербанка вызвало озабоченность у некоторых вкладчиков.

Как объяснили в пресс-службе Алтайского банка Сбербанка России, появление данного закона не изменит существующего положения. В соответствии с поправками к упомянутому закону, доля государства в капитале Сбербанка остается прежней и может быть изменена только принятием специального федерального закона. То есть о грядущей «распродаже» акций Сбербанка, принадлежащих государству, пока говорить рано.

Н. РОМАНОВ.

НЕТ ТОЧКИ ОПОРЫ!

Диверсия на алтайской части Единой Российской Энергосистемы

Даже старожилы не припомнят такого случая, чтобы злоумышленники покушались на Единую Российскую Энергосистему. На днях Алтай подал пример всей стране.

В Михайловском районе, всего в пяти километрах от райцентра, некие любители игрищ и забав, а скорее всего сдатчики цветного металла неразборчивым скупщикам срезали две растяжки высоковольтной опоры. А ей без них, понятно, не выстоять. И рухнула она всем своим громадьем.

Это уникальное происшествие серьезно добавило хлопот местной милиции и электромонтажникам, буквально жаждущим «посмотреть в глаза» диверсантам.

В. ЯБЛОКОВ.

ПАРАШЮТ НЕ УСПЕЛ РАСКРЫТЬСЯ

Гибель космического спасателя

В начале сентября в районе Барнаульского аэропорта разбился служащий поисково-спасательной службы (ПСС) «Космос», прыгнувший с парашютом с вертолета «Ми-8».

Накануне новосибирское отделение ПСС страховало международный пилотируемый полет космического корабля с Байконура в своем секторе в Горном Алтае. Отряды ПСС делают это на всем протяжении траектории взлета космических кораблей на случай их аварийной посадки.

После выполнения задания новосибирский отряд ПСС возвращался домой. Погибший младший сержант был родом из Барнаула, решил, что называется, «сойти» пораньше, чтобы побывать дома.

К сожалению, основной парашют не раскрылся, а запасной не успел наполниться воздухом.

Н. БОРОВКОВА.

(«Молодежь Алтая», N 37)

СРЕДСТВА ПОСТУПИЛИ

Заместитель управляющего отделением Пенсионного фонда России по Алтайскому краю Юрий Тесленко сообщил, что закончено финансирование выплаты пособий по пенсиям за август. Из федерального фонда в край в последние дни поступило свыше 50 миллиардов рублей.

(«Банкфакс»)

ОБМАНУТЫЕ ОБЪЕДИНЯЮТСЯ

В Алтайском крае образовано местное отделение российской партии обманутых вкладчиков. Членами партии могут стать жители Алтая, пострадавшие в результате деятельности различных финансовых компаний и банков.

По мнению сотрудников краевой администрации, на будущих выборах электорат этой партии может быть довольно значительным. Только с начала года в крае было возбуждено 13 уголовных дел против компаний-«пирамид», а количество обманутых вкладчиков исчисляется уже десятками тысяч.

В. САЛАНИН.

ВСЕ В ГОСТИ К НАМ

Председатели комитетов по социальной защите из тридцати сельских районов края приглашены на международный практический семинар-конференцию «Социальная работа в сельских регионах и образование в области социальной работы», который пройдет в Барнауле 17-19 сентября. На нем будет говориться о том, как организовать социальную работу в сельских семьях, как помогать малоимущим и нетрудоспособным, будут обсуждаться вопросы подготовки социальных работников. Примут участие ученые и практики из Германии, Канады, Швеции, Швейцарии и России. По итогам конференции должны быть выработаны практические рекомендации.

Участники семинара 18 сентября посетят Павловский район. В 15 часов планируется провести встречу в Павловске с районной администрацией, затем гости проследуют в Новые Зори, где им будет показан пример местного опыта заботы об одиноких престарелых.

Е. НИКОЛАЕВА.

ВЛАДЫКА АНТОНИЙ ПРИЕДЕТ В ПАВЛОВСК

В Павловской церкви в воскресенье 17 сентября в 9 часов утра пройдет служба, которую проведет владыка Антоний - глава Барнаульской епархии. Вместе с ним в службе примут участие священнослужители и певчие из Барнаула.

Приглашаем всех верующих Павловского прихода и всех желающих в наш храм.

Завтра - День работников леса

ПОЗДРАВЛЯЕМ!

Сегодня проблемы экологии все острее и острее задевают каждого из нас. Лесоводы, чья работа - охранять и преумножать наши лесные богатства, наиболее близки к решению этих вопросов. И в день профессионального праздника от имени всех тружеников района хочется пожелать вам, труженики лесной отрасли, еще бдительнее стоять на страже здоровья нашего зеленого друга, учитывая, что Касмалинский бор - это уникальное творение природы, и потомки нам не простят, если мы оставим им в наследство лишь воспоминание о нем.

Примите в этот день искренние поздравления с профессиональным праздником, пожелания здоровья, семейного счастья, чистого неба над головой!

Администрация района

Пульс сельской жизни

◆ На второй половине посевной площади зерновых ведут уборочные работы хлеборобы района. На 14 сентября убраны хлеба с 54 процентов зернового поля. Урожайность составляет 14,5 центнера с гектара.

◆ В крае зерновые культуры обмолочены на 1,5 миллионах гектаров - 41 процент посевов. Средняя урожайность - 12,1 центнера с гектара.

◆ Еще один «иностранец» пришел на помощь нашим участникам уборки: канадский зерноуборочный роторный комбайн «Вестерн», собранный на совместном российско-канадском предприятии в Челябинске, запустили в работу хлеборобы совхоза-колледжа.

◆ Одними из первых в районе к уборке сахарной свеклы приступили на этой неделе труженики ТОО «Знамя Октября». Радует их высокой урожайностью свекла, выращенная при минимальных затратах ручного труда.

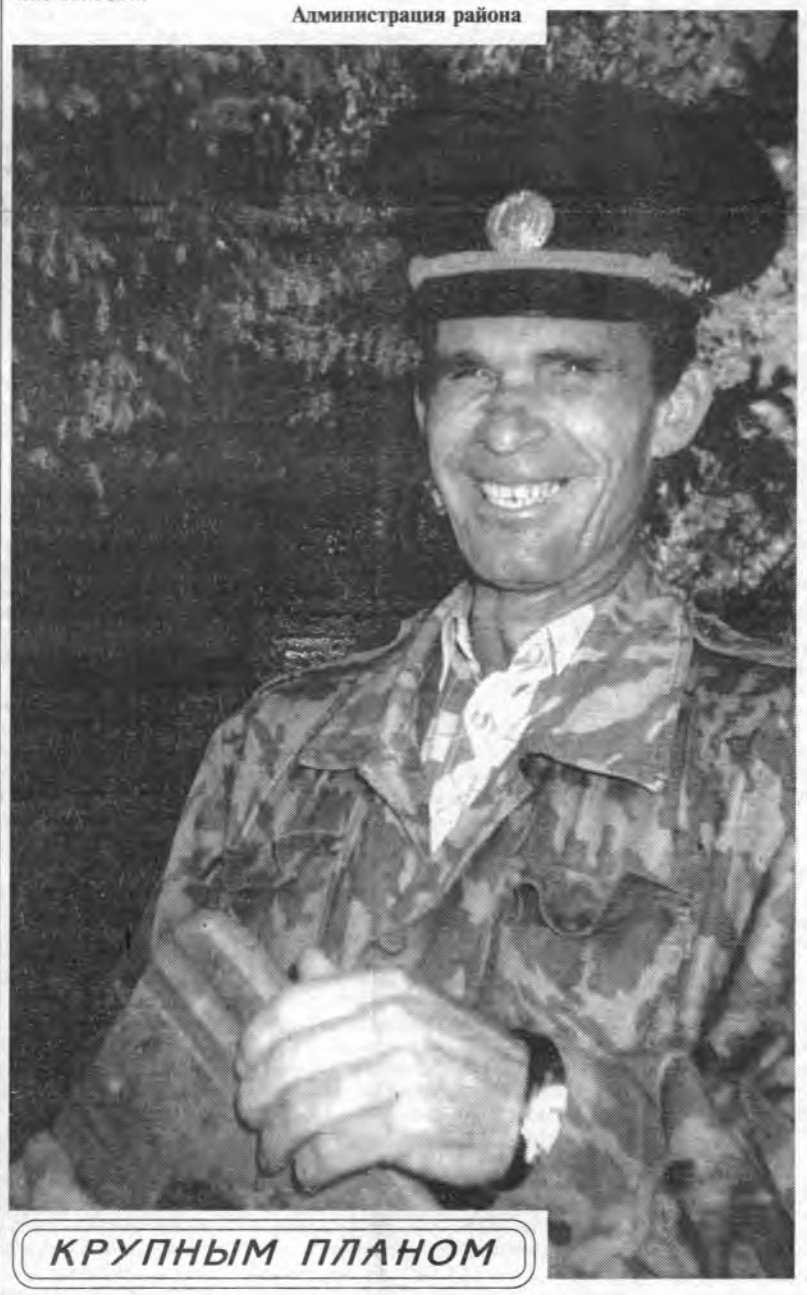

КРУПНЫМ ПЛАНОМ

Шесть лет – достаточный срок, чтобы оценить, чего стоит работник. В Павловском лесхозе об Александре Александровиче Бернгардте -- самого высокого мнения. Был хорошим столяром, а с прошлого года -- лесник и, как отозвались о нем в лесничестве, «высшего качества». А это значит -- серьезно относится к своим обязанностям, требовательный и к людям, и к себе самому. А еще - товарищ хороший и семьянин, каких поискать: трое детей по нынешним временам не шутка.

На снимке: хорошее настроение и леснику не помеха!

Фото Е. ДЕНЬГИНОЙ.

Сельская ПАНОРАМА

АОЗТ «АРБУЗОВСКОЕ»

В «Арбузовском» нынче, как и в прошлую уборочную, самые высокие показатели -- у Александра Фридриховича Унтерберга. Скорость его германского «Доминатора» -- втрое выше, чем у отечественных комбайнов. На 13 сентября опытным механизатором было намолочено 6126 центнеров зерна. На комбайнах «Енисей» показывают хорошие результаты другие механизаторы Центрального отделения -- Юрий Николаевич Подмарьков и Сергей Васильевич Ивашкин, Советского отделения -- Виктор Владимирович Коваленко и Александр Викторович Татарников, а также с Мамонтовского отделения -- Виктор Алексеевич Сидоров и Виктор Владимирович Пожарских.

Е. ДЕНЬГИНА.

ТОО «ЗНАМЯ ОКТЯБРЯ»

За три погожих дня -- с 11 по 14 сентября -- земледельцы товарищества сумели значительно продвинуться вперед. Прибавка к убранным площадям, занятым зерновыми, составила почти 20 процентов. На корню осталось 700 гектаров хлебов.

Зябь за три дня поднята на 120 гектарах. В хозяйстве полностью убрана кукуруза.

Ю. БОРИСОВ.

АО «КОЛЫВАНСКОЕ»

Свекловичная плантация центрального отделения АО «Колыванское» -- наиболее крупная в хозяйстве -- 150 гектаров. В прошлый четверг во второй половине дня местные механизаторы вывели в поле свеклоуборочный комплекс. На свеклокомбайне -- Алексей Рудаков, на ботвоуборочной машине БМ-6 -- Иван Бадинов, на доочистителе корней -- Александр Новиков.

О Бадинове следует сказать особо. Иван Николаевич пенсионер, притом давненько, но охотно взялся помочь родному хозяйству.

Итак, счет страдным дням на свекловичных плантациях открыт. Как только на призаводском свеклопункте Черемновского сахарного завода накопится хотя бы трехсуточный запас сырья, здесь начнут очередной сезон сахароварения. Скорее всего, старт ему будет дан к концу будущей недели.

В. КОСАРЕЦКИЙ.

ХОД УБОРКИ УРОЖАЯ в хозяйствах района на 14 сентября 1995 года.

Первая колонка цифр -- скошено зерновых и зернобобовых культур; вторая -- обмолочено (все в процентах); третья -- урожайность (в центнерах с гектара); четвертая -- вспахано зяби (в гектарах).

к/х «Россия»	38	38	10.9	632
ТОО «Родина»	36	36	12.7	55
ТОО «Рогозихинское»	36	32	9.2	-
ТОО «Знамя Октября»	82	76	15.4	1470
АО «Колыванское»	56	52	14.8	1142
ТОО «Стуковское»	47	44	12.0	571
ТОО «Касмалинское»	54	54	14.5	1035
Совхоз-колледж	61	59	15.7	1500
АО «Зеркальное»	70	67	4.7	31
ТОО «Павлозаводское»	64	64	13.7	150
ОПХ «Комсомольское»	61	59	19.0	1035
Совхоз «Прутской»	67	55	19.7	2640
ТОО «Гвардейское»	31	23	15.0	480
АО «Арбузовское»	64	59	14.8	1100
п/ф «Комсомольская»	100	100	21.8	660
ТОО «Павловская п/ф»	62	62	16.5	300
п/ф «Первомайская»	61	59	14.5	475
э/х «Наука»	60	60	15.8	197
АО «Жуковское»	97	88	15.4	660
Крестьянские хозяйства	61	61	10.0	-
По району	**56**	**53**	**14.4**	**14133**

О чем пишут ГАЗЕТЫ

- ✔ «Любители пива» живут в Бийске
- ✔ Эхо визита премьер-министра
- ✔ Прогноз А.Чубайса
- ✔ Что беспокоит президента
- ✔ Конгресс США готовится отменить помощь России
- ✔ В мирных целях
- ✔ На шестнадцатом месте
- ✔ Конвейеры заработали
- ✔ «Не надо иллюзий»
- ✔ Наказания за наркобизнес

«Российская газета» продолжает публиковать списки кандидатов в депутаты Государственной Думы Федерального Собрания Российской Федерации.

Опубликованы списки кандидатов, выдвинутых избирательными объединениями «Национально-республиканская партия России», «Русская партия», «Христианско-Демократический Союз –Христиане России» и «Партия любителей пива».

От партии любителей пива кандидатами в депутаты Госдумы выдвинуты А.Андреев, А.Кузнецов и Ф.Быханов, проживающие в г. Бийске Алтайского края.

* * *

Главой правительства Российской Федерации В.Черномырдиным подписано постановление «О дополнительных мерах по стабилизации экономики в Алтайском крае».

Соответствующим государственным органам предложено, в частности, при формировании проекта бюджета на 1996 год учесть необходимость приведения уровня обеспечения Алтайского края средствами Федерального фонда финансовой поддержки субъектов Российской Федерации в соответствие со средним уровнем обеспечения такими средствами областей Западной Сибири, увеличить объемы закупок в крае сельскохозяйственной продукции, сырья и продовольствия. Не обойдены вниманием вопросы газификации края, строительства дорог, групповых водоводов, радиофикации и телефонизации села.

Залогом выполнения постановления, по мнению экспертов, служит желание Москвы получать экологически чистый алтайский хлеб.

* * *

Если нынешняя тенденция будет продолжаться, то, по мнению А.Чубайса, Россия вскоре войдет в десятилетие бурного экономического роста.

Выступая перед журналистами в Москве, первый заместитель премьер-министра РФ отметил, что 1996 год будет переломным, затем ежегодный экономический прирост составит от 10 до 12 процентов, а уже в будущем году ежемесячный уровень инфляции упадет до 1,2 процента.

* * *

8 сентября на пресс-конференции в Кремле Б.Ельцин отметил: в стране сейчас очень напряженная политическая обстановка. Прежде всего это связано с выборами в Государственную Думу. В начавшейся предвыборной кампании президента больше всего беспокоит дробление политических сил -- более 250 партий и движений заявили о своем участии в предвыборном марафоне. Впрочем, в непосредственной борьбе примут участие не более 50 партий.

Б.Ельцин подчеркнул: как президент он не принимает никакого политического участия в избирательной кампании. Президент --гарант Конституции, а она, в свою очередь, предоставляет равные права для всех движений. И если какие-то из избирательных блоков будут допускать антиконституционные лозунги, то против них будет возбуждено уголовное дело.

* * *

В ответ на поставки российских атомных реакторов Ирану конгресс США готовится принять решение о свертывании большинства программ экономической помощи России.

Администрация Клинтона призывает конгресс не предпринимать этого шага из-за «несанкционированного» Америкой ядерного сотрудничества Москвы с Ираном.

* * *

7 сентября в порт Харасавей на Ямале вошла многоцелевая атомная подводная лодка с большим количеством народнохозяйственных грузов на борту.

Подводники-североморцы на практике доказали, что использовать атомный подводный флот в мирных целях вполне возможно.

Может быть, на Крайнем Севере жить станет легче?

* * *

По данным на 11 сентября, Павловский район по обмолоту зерновых культур занимает шестнадцатую строчку в краевой сводке, опубликованной в «Алтайской правде». Зерновые культуры в районе обмолочены на 43 процентах посевных площадей при среднекраевом показателе 35 процентов.

* * *

Вновь заработали конвейеры АО «Алтайдизель». Запас комплектующих изделий позволит предприятию ритмично работать до конца сентября и собрать 1200 двигателей. Их ждут на тракторных заводах Рубцовска, Павлодара, Волгограда, другие потребители.

* * *

Заместитель председателя Комитета по делам содружества Независимых Государств Совета Федерации РФ Е. Павлов, недавно побывавший в Барнауле, в интервью «АП» так охарактеризовал обстановку в стране: «...Не надо иллюзий, идет превращение России в политическое, экономическое и культурное захолустье Запада. Но государство и общество России могут возродиться только за счет внутренней энергии народа...»

* * *

По официальным данным МВД, каждый десятый россиянин --наркоман, прочно «севший на иглу». Обвально растет наркомания в крае, особенно среди молодежи.

Какое наказание несут сбытчики наркозелья? К примеру, по приговорам Ленинского районного суда г. Барнаула -- два года, четыре года (за попытку сбыть подросткам около трех килограммов опия -- пакетиками по 0,5 грамма по 10 тыс. рублей, а всего на 52 миллиона) и т.д.

В следующем номере «АП» содержится информация на такую же тему. В Саудовской Аравии два индийских гражданина обезглавлены за попытку ввезти в эту арабскую страну партию героина. В тот же день была казнена гражданка Нигерии, у которой при въезде таможенники обнаружили кокаин. Неделей раньше за подобное правонарушение такая же участь постигла пакистанца и ливанца...

Выходит, в разных странах с одним и тем же злом борются по-разному.

Газеты читал Б.ЮХТОВСКИЙ.

ЗАВТРА - ДЕНЬ РАБОТНИКА ЛЕСА

Поздравляем с праздником!

Веками леса на Руси считались даром Божьим, открытым для всех: бери что хочешь и сколько можешь. Никто их не охранял и не заботился о том, что вырастет на месте срубленного леса.

Самые хорошие и доступные лесные участки стали брать в собственность лишь с XVI столетия. Каждый спешил захватить участок получше, пока в 1798 году Павел I не повелел все оставшиеся «ничейные» насаждения описать в казну.

В России появилось лесное ведомство. Лесная стража была малочисленной, нерегулярной и малоэффективной. После реформ лесного управления, с 1826 года, в России появилась должность лесничего, что явилось началом отечественного лесоводства. Лесоводы России внесли большой вклад в дело воспроизводства, охраны и защиты лесов всей планеты. Ведь леса нашей страны составляют 22 процента лесов мира. В них сосредоточено более половины хвойных древостоев планеты. Общая площадь земель лесного фонда -- 1181 млн.гектаров.

Немалая доля приходится на леса Алтая. Они представлены горными лесами, лесами Салаирского кряжа, лесами Приобья и ленточными борами.

Уникален наш бор. Как природный объект он является сырьевой базой и выполняет полезащитные функции. Важно и гидрологическое, почвоулучшающее, климаторегулирующее его значение, использование как места отдыха населения. Много других прямых и косвенных положительных факторов несет в себе бор.

Павловский лесхоз призван проводить рубки ухода, заниматься воспроизводством лесов, нести охрану и защиту леса от вредителей, пожаров и самовольных порубов. Павловские лесоводы и раньше, и сегодня к своей работе относятся с большой ответственностью, применяя на практике все новое и передовое.

В системе Алтайского управления лесами на павловской земле зародилось много начинаний, претворенных в жизнь. Уважением и почетом пользуются благие дела в лесохозяйственном производстве заслуженного лесовода России Алексея Ивановича Дорофеева, его преемника Кирьяна Панкратьевича Ощепкова, находящихся на заслуженном отдыхе. На высокий уровень механизации поднята переработка древесины благодаря неиссякаемой энергии бывшего директора, ныне пенсионера Ивана Артемовича Мищенко, аккуратности и расчетливости Евгения Васильевича Пятилетова, рационализаторов Василия Ивановича Кобзева, Николая Михайловича Гладкова и многих других.

Сохранилась в коллективе лесхоза преемственность, направленная на хорошие, добрые дела, ответственность в работе.

Со знанием дела, принципиальностью и требовательностью ведутся лесохозяйственные работы под руководством инженера лесного хозяйства Веры Георгиевны Галичиной, не дает покоя нарушителям инженер охраны и защиты леса Виктор Алексеевич Кучин. Мыслящий, ищущий, делающий многое для людей – так можно охарактеризовать лесничего Колыванского лесничества Михаила Лаврентьевича Чечушкова.

Самое большое звено – это государственная лесная охрана. Слова благодарности нашим старожилам и молодым мастерам леса и лесникам – В.Мищенко, С.Романову, Ф.Евглевскому, А.Дашкову, А.Речкунову, В.Колпакову, А.Бернгардту и многим другим.

Неполноценным было бы производство лесхоза без лесозаготовительных бригад и транспортников. Умеют работать качественно и технологически грамотно наши бригады, возглавляемые В.Ждановым и А.Мапетиным.

Связующим звеном лес-цех являются наши лесовозники. Все трудятся с должной ответственностью, своевременно обеспечивая цехи древесиной. Водители грузового транспорта работают на реализации продукции, большая доля общей работы выпадает на водителя КамАЗа Н.Татаринцева.

Еще многие и многие наши рабочие из цехов, подразделений, лесничеств, обслуживающего персонала, счетные работники заслуживают доброго слова благодарности – спасибо вам всем!

В канун профессионального праздника поздравляем всех работников лесхоза и их семьи.

Желаем крепкого здоровья, благополучия, успехов в работе. Пусть спорятся все ваши дела и дела ваших родных. Пусть будет всегда полон ваш семейный бюджет.

Спасибо вам за ваш добросовестный труд, направленный на сохранение и приумножение алтайских лесов, нашего Касмалинского бора.

Всего вам доброго!

Администрация Павловского лесхоза.

На снимках: *малая комплексная бригада на заготовке леса: Василий Прокопьевич Жданов, Александр Михайлович Речкунов, Евгений Васильевич Смирнов; помогают уберечь лес от пожаров Николай Иосифович Лудин и Александр Викторович Корабельников.*

Фото Е. ДЕНЬГИНОЙ.

О ПОРЯДКЕ ПРИСВОЕНИЯ ЗВАНИЯ «ВЕТЕРАН ТРУДА»

НАШИ КОНСУЛЬТАЦИИ

Есть такая категория населения – ветераны труда. Многие из них за свою жизнь имеют награды, почетные звания, знаки отличия. В целях реализации в нашем районе Закона Российской Федерации «О ветеранах», принятого Государственной Думой 16 декабря 1994 года и в соответствии с постановлением главы администрации Алтайского края N 248 от 20 июня 1995 года «О порядке и условиях присвоения звания «Ветеран труда» администрация района приняла постановление, в котором обязывает комитет по социальной защите населения администрации района, глав администраций сел организовать широкую разъяснительную работу и обеспечить выполнение постановления Правительства Российской Федерации и постановления главы администрации Алтайского края.

Комитету администрации района по социальной защите населения вменяется в обязанность вести прием и оформление документов от лиц, претендующих на присвоение звания «Ветеран труда», через администрации сел района.

Ветеранами труда на основании статьи Закона РФ «О ветеранах» являются лица, награжденные орденами или медалями либо удостоенные почетных званий СССР или Российской Федерации, либо награжденные ведомственными знаками отличия в труде и имеющие трудовой стаж, дающий право на пенсию по старости или за выслугу лет. Для указанной категории лиц устанавливается звание «Ветеран труда».

Какие же награды, почетные звания, ведомственные знаки отличия имеет в виду Закон? Очевидно, что речь идет о трудовом отличии, о заслугах граждан в труде. Если эти заслуги отмечены государством или руководством соответствующих ведомств, то в совокупности с продолжительной работой на благо общества они дают основание для присвоения звания «Ветеран труда». Например, награждение медалями «Ветеран труда», «За доблестный труд в Великой Отечественной войне 1941-1945 гг», «Отличник народного образования» и другими знаками отличия в труде, безусловно, таким основанием служит, во всяком случае этот вопрос решается всегда индивидуально, а само звание «Ветеран труда» присваивается комиссиями администраций сел и утверждается главой администрации района.

Лицо, претендующее на это звание, обращается с заявлением в администрацию села, в органы социальной защиты населения по месту жительства и туда же подает соответствующие документы: пенсионное удостоверение, удостоверения к орденам и медалям, свидетельства о присвоении почетного звания СССР или Российской Федерации; приказы, постановления, решения о награждении ведомственными знаками отличия. Все документы нужно принести в копиях и для сверки – подлинники. Копии заверять не нужно.

Министерство социальной защиты населения Российской Федерации в связи с оформлением документов граждан для представления их к званию «Ветеран труда» в соответствии с Указом Президента Российской Федерации от 7 мая 1995 года N 471 утвердило перечень орденов и медалей и присвоений почетных званий Российской Федерации и СССР (1918-1994 годы).

НАИМЕНОВАНИЕ НАГРАДЫ:

РОССИЙСКАЯ ФЕДЕРАЦИЯ

Звание Героя Российской Федерации.

ОРДЕНА:

«За заслуги перед Отечеством» всех степеней,

Дружбы,

Дружбы народов,

«За личное мужество»,

Почета,

«За военные заслуги»,

Мужества.

МЕДАЛИ:

«За отвагу»,

«Защитнику свободной России»,

«За спасение погибавших».

ордена «За заслуги перед Отечеством» I и II степени,

Ушакова,

«За отличие в охране государственной границы»,

«За отличие в охране общественного порядка»,

«За отличную службу по охране общественного порядка»,

«За отвагу на пожаре»,

«За спасение утопающих»,

Нахимова.

ПОЧЕТНЫЕ ЗВАНИЯ:

«Заслуженный работник сельского хозяйства РФ»,

«Заслуженный учитель школы РФ»,

«Заслуженный врач РФ»,

«Заслуженный механизатор РФ»,

«Заслуженный строитель РФ»,

«Заслуженный работник культуры РФ»

и т.д.

Все категории лиц, имеющих почетные звания, имеют право на присвоение звания «Ветеран труда».

СССР

Звание Героя Советского Союза,

Звание Героя Социалистического Труда,

Звание «Мать-героиня».

ОРДЕНА:

Ленина,

Октябрьской революции,

Красного Знамени,

(Окончание на стр.8)

Интервью по вашей просьбе

ПОЧТИ ВСЕ О ВОДЕ

На заседании районного совета ветеранов в августе много вопросов возникло по водоснабжению, в частности, по оплате за воду хозяйственно-бытовую и для полива. По просьбе ветеранов наш внештатный корреспондент А.И.ДОРОФЕЕВ обратился за разъяснениями к главному экономисту МОКХ Г.Н.ЛИПКО, начальнику водопроводного участка А.В.ЛАПТЕВУ и экономисту Павловской сельской администрации Л.А.БОЛГОВОЙ.

-- Галина Николаевна, расскажите о финансовой стороне деятельности вашего объединения.

-- МОКХ -- хозрасчетная организация. Все наши услуги --платные. Предприятия и организации платят за наши услуги полностью. Население -- только часть стоимости коммунальных услуг.

В 1995 году эта часть составляет 40 процентов, остальные 60 дотируются из районного бюджета. Из бюджета оплачиваются и все льготы, предоставляемые некоторым категориям населения.

По постановлению Совета Министров Правительства Российской Федерации от 22 сентября 1993 г. «О переходе на новую систему оплаты жилья и коммунальных услуг и порядке предоставления гражданам компенсации при оплате жилья и коммунальных услуг» часть стоимости, оплачиваемая населением, будет поэтапно увеличиваться. В 1996 году она составит 60 процентов, в 1997 -- 80 процентов. Соответственно будет уменьшаться дотация из районного бюджета. С 1998 года население будет оплачивать всю стоимость жилья и коммунальных услуг.

Наше финансовое положение тяжелое. Если население и организации более или менее терпимо расплачиваются с нами, то районный бюджет по своей бедности постоянно задерживает платежи. На 1 июля бюджет должен нашему объединению 615 млн.руб. Это создает трудности в приобретении оборудования, материалов и запасных частей.

-- Теперь о водопроводном хозяйстве. Велика ли его роль в деятельности объединения?

-- Водопроводно-канализационный участок по объему работ, затратам и, к сожалению, по нареканиям занимает ведущее место в деятельности МОКХ. Оно обслуживает 16 действующих скважин, 8 водонапорных башен, 45 километров водопроводной сети, 185 водоразборных колонок. Добавьте к этому почти 1500 летников -- временных летних водопроводов, правдами и неправдами подключаемых к нашей сети в поливной сезон, и вы получите представление о водопроводном хозяйстве Лаптева. В его же участок входит 6 километров канализационной сети.

Износ основных сетей -- 60-70 процентов, водоразборных колонок -- 80. Самые старые участки водопровода и канализации требуют замены.

Кроме наших сетей, в селе есть ведомственные скважины, водонапорные башни и водопроводы с колонками. Мы их не обслуживаем. Однако при поломках на этих водопроводах звонят нам. И ругают тоже нас.

-- Расскажите, как рассчитывается плата за пользование водой?

-- Плата за воду питьевую и для хозяйственно-бытовых нужд определяется исходя из количества членов семьи. Вода для полива оплачивается в зависимости от поливной площади. Площадь, занятая картофелем и другими культурами, не требующими полива, в поливную не включается. Не включаются в поливную площадь и цветники, если они служат украшением палисадников и не являются источником дохода.

Расход воды на одного человека в месяц берется по утвержденным для Павловска нормам в зависимости от степени благоустройства жилья:

1) из водоразборных колонок -- 1,7 кубометра (1700 литров),

2) при наличии водопровода в доме -- 2,6 кубометра,

3) полностью благоустроенная квартира с горячей водой и ванной -- 5,4 кубометра.

Расход воды на полив одной сотки принят 4,8 кубометра в месяц.

Исходя из этих норм, себестоимости одного кубометра воды (1370 руб.) и налогов определена плата на одного человека, 40 процентов которой в этом году составляют по категориям 1 -- 1450 руб., 2 -- 1750 руб., 3 -- 3640 руб.

При расчете себестоимости кубометра воды учтена неизбежная при изношенных водопроводах утечка в размере 10 процентов.

В следующем году плата за воду увеличится за счет уменьшения дотации и за счет увеличения стоимости электроэнергии и материалов. Некоторое повышение тарифов произойдет уже в IV квартале 1995 года.

Стоимость полива одной сотки -- 8000 рублей в месяц. Поливной сезон -- 3 месяца (с 15 мая по 15 августа). Всего, с услугами технадзора, стоимость полива 1 сотки за поливной сезон составляет 25 тыс. рублей. Вода для полива не входит в перечень коммунальных услуг и оплачивается всеми потребителями по полной стоимости. В прошлом году расход воды из нашей водопроводной сети составил 502 тыс. кубометров, в том числе на полив -- 45 тыс. кубометров.

-- На заседании совета ветеранов высказывались опасения о том, что предстоящее повышение платы за воду и другие коммунальные услуги приведет к дальнейшему обнищанию населения и сделает невыгодным выращивание огородных культур, требующих полива. Что вы на это скажете?

-- В части квартплаты и коммунальных услуг, в том числе водоснабжения для хозяйственно-бытовых нужд эти опасения напрасны. Постановление N 935 определяет потолок оплаты за жилье и коммунальные услуги в размере 15 процентов от совокупного дохода семьи. Всем гражданам, у которых эти расходы превышают 15 процентов, предоставляется компенсация в размере этого превышения. Уже в этом году многие семьи с низкими доходами получали такую компенсацию. Предстоящее повышение жилищно-коммунальных расходов их не затронет, а только увеличит компенсационные выплаты объединению из районного бюджета. Семьи с высокими и средними доходами будут платить больше и некоторым из них придется обращаться за компенсацией.

Что касается воды для полива, то здесь опасения ветеранов могут сбыться. Будем надеяться, что Совет Министров и власти на местах примут какие-то меры для сохранения огородничества. Может, часть затрат возьмет на себя бюджет. Но это только предположение. Поживем -- увидим.

-- Будет ли при оплате за полив учитываться тот факт, что лето этого года было щедрым на дожди и в июле и августе огороды практически не поливались?

-- Нет. Рассчитывая стоимость оплаты за полив, мы берем очень скромную норму -- 4 литра на квадратный метр и всего 12 поливов в месяц. Предусмотреть количество осадков за поливной сезон в тот или иной год мы не можем. В такой год, как этот, может быть, 12 поливов в месяц и не производилось и потребитель несколько переплатит. Зато в сухие годы поливы производятся почти каждый день и по более высокой норме. Следовательно, МОКХ недополучит с населения за воду, израсходованную сверх расчетного количества.

-- Любовь Алексеевна, не все знают, полагается ли им компенсация и как она рассчитывается. Расскажите, что для этого нужно сделать?

-- Во-первых, подсчитать совокупный доход семьи в среднем за три последних месяца (зарплата, пенсия, всякого рода приработки). Определить 15 процентов от этой суммы -- лимит семьи на жилищно-коммунальные расходы.

Во-вторых, подсчитать все расходы на оплату жилья и коммунальных услуг (отопление, освещение, газ, вода) за каждый месяц. Полученную сумму расходов сравнить с лимитом. Если ваши расходы не превышают лимита, то вы живете не так уж бедно и компенсация вам не положена. Если же расходы превышают 15 процентов совокупного дохода, то вам положена компенсация. Собирайте все подтверждающие документы (справки о зарплате, пенсиях, квитанции об оплате) и приходите к нам, в администрацию села. Мы проверим документы и определим сумму компенсации. Компенсация осуществляется только путем безналичного расчета районного бюджета с МОКХ и другими организациями. Об изменении совокупного дохода семьи и жилищно-коммунальных расходов заявитель обязан своевременно информировать администрацию села для перерасчета суммы компенсации. На излишнюю жилплощадь дотация не дается. Справки по оформлению компенсации можно получить по телефону 2-25-73.

(Окончание на стр.8)

ВЕСТИ

АДРЕС НОВОСТЕЙ -- ЧЕРНОПЯТОВСКАЯ СРЕДНЯЯ ШКОЛА

ВХОДИТ В ТРАДИЦИЮ

Зданию средней школы в селе Чернопятово 22 года, но смотрится оно как снаружи, так и внутри весьма привлекательно. Входит в традицию качественная подготовка базы к учебному году. В прошлом году, к примеру, школа заняла 1 место в районе. Особенно изящно с достаточно высоким эстетическим вкусом была проведена внутренняя отделка второго этажа -- заслуга здешних учителей Н.Бирюкова и М.Дашкова.

Немало сделано и в нынешний подготовительный период, недаром на августовском совещании учителей школа была отмечена в положительном плане.

ПОТРУДИЛИСЬ

С пользой для себя и для других провели летнюю трудовую четверть учащиеся с 6-го по 11-й классы. Они занимались уходом за овощными культурами на школьном огороде, где традиционно возделываются капуста, свекла, морковь, огурцы, помидоры, а также картофель. Вся эта продукция необходима для школьной столовой с тем, чтобы максимально удешевить питание учащихся.

По словам директора школы З.Кадышевой, в обедах не отказывают никому, даже детям тех родителей, которые в силу материальных трудностей не смогли внести деньги на питание.

И ОТДОХНУЛИ

Запомнится ребятам лето красное и увлекательными поездками по родному краю. Так, старшеклассники побывали в Горном Алтае, ознакомились с красотами этого удивительного творения природы, которое справедливо называют жемчужиной Алтая. Автобус для поездки выделило ТОО «Родина», а дирекция школы изыскала возможности приобретения бензина.

Детвора младших классов совершила поездку в краевой центр, где тоже было чем развлечься.

ПО НОВОМУ БУКВАРЮ

Для успешного усвоения учебной программы важен не только природный талант педагога, но и качество учебного пособия. К сожалению, некоторые наши учебники оставляют желать лучшего. И вот на смену традиционному букварю для первоклашек издан новый. Существуют предположения, что его автор Эльконин предусмотрел все возможное, чтобы его книга была и привлекательна по своему оформлению, и максимально способствовала всестороннему интеллектуальному развитию начинающих школьников.

Новинку учебной литературы опробует в своем классе учительница Т.Хлопова.

ПОМОГАЕТ ВИДЕОТЕХНИКА

Не так давно школа приобрела видеоплеер, который существенно скрасил досуг школьников. В свободное время находится немало желающих воспользоваться новинкой, чтобы посмотреть художественный фильм или детский «мультик».

Однако учительский коллектив смотрит дальше, полагая, что видеоплеер можно с успехом применять на уроках ОБЖ (основы безопасности жизнедеятельности), и не только.

ЖУРЧИТ "РОДНИЧОК"

Находят приложение своим увлечениям учащиеся со 2-го по 6-й классы, занимающиеся в кружке любителей книги. Ведет его сельский библиотекарь Т.Кузьмина. Она учит кружковцев работать с библиотечным фондом, разгадывает с ними ребусы, проводит другие интересные мероприятия.

Ребята с удовольствием посещают кружок.

ДЕЙСТВУЕТ ИНТЕРНАТ, НО...

Хорошо, когда школа рядом, в одном селе, но каково бы приходилось школьникам, проживающим в отдаленном селе Касмала, не будь в Чернопятовской школе своего интерната? Шестеро учащихся проживают здесь в неурочное время, находясь под постоянной опекой требовательного, но заботливого воспитателя Н.Задорожной.

Словом, с бытом никаких проблем. Впрочем, и с питанием тоже. Оно бесплатное. А вот на чем добираться ребятам домой на выходной день и обратно в школу, весьма заковыристый вопрос. Дирекция, не располагая транспортом, решить его не в состоянии, а больше об этом ни у кого не болит голова.

БЛИЖЕ ЗИМА -- ОСТРЕЕ ТРЕВОГА

Казалось бы, зима еще далековато, а педколлектив школы уже сегодня испытывает душевный дискомфорт в связи с воспоминаниями о прошлой зиме. Температура воздуха в классах нередко колебалась от 4 до 8 градусов тепла, случался даже срыв занятий из-за более низких температур.

Давно известно педколлективу, что отапливается школа от котельной ТОО «Родина», а вот почему нет должного тепла, лучше знать хозяевам теплоносителя.

Подборку подготовил В.КОСАРЕЦКИЙ.

В помощь потребителю

ЕЩЕ РАЗ О ТЕФЛОНЕ

НЕВАЖНО, ЧТО ВЫ ЖАРИТЕ, ВАЖНО -- В ЧЕМ

На прошедшей международной выставке «Все для дома-95» фирма «Дюпон» представила широкую гамму кухонной посуды с антипригарным тефлоновым покрытием.

КАК ПОЧУВСТВОВАТЬ РАЗНИЦУ

Надо ли опять говорить о тефлоне? Надо, считают представители фирмы. Хотя бы потому, что на российском рынке появилась масса дешевых азиатских подделок под тефлон, которые дискредитируют это детище «Дюпона» в глазах наших хозяек. Такие покрытия нередко отстают при пятой-шестой жарке, и сковородку можно выбрасывать. Настоящая же тефлоновая посуда служит годами даже при ежедневном использовании.

Чтобы не испытать разочарования, советуют дюпоновцы, при покупке сковородки обязательно найдите на ней торговый знак фирмы -- круглую голубую наклейку с надписью TEFLON, качество гарантировано фирмой Дюпон. Все, что написано ниже, относится только к настоящему тефлону.

КУЛИНАРИЯ БУДУЩЕГО?

Появившись в продаже около 40 лет назад, тефлоновая посуда «Дюпона» вызвала на Западе подлинную революцию в кулинарном искусстве. Это для нас она остается пока экзотикой, а порой и предметом роскоши. Поэтому поглядим, до чего дошли западные кулинары -- ведь и мы к этому придем, никуда не денемся.

Так вот, то, чем привыкли гордиться наши домохозяйки, --потемневшая хрустящая корочка на картофеле, мясе, домашней выпечке и т. д. -- на Западе уже давно вызывает ужас. Ведь в такой корочке, особенно при готовке на сильном огне, скапливаются смолистые канцерогенные вещества от перегонки жиров. Такая кулинария -- прямой путь к раку.

С тефлоновыми же сковородками появилась возможность применять при жарке значительно меньше жиров, а то и вообще обходиться без них (только за счет этого они окупают себя за пару месяцев). Дюпоновские эксперты уверяют, что достаточно смоченной в растительном масле ваткой протереть сковороду --и на ней можно изжарить два килограмма картошки. Причем каждый ее ломтик будет маслянистым, со светлой, лишь слегка уплотненной корочкой.

По интенсивности тепловой обработки это нечто среднее между варкой и жаркой. Витамины, биоактивные вещества первоначального продукта сохраняются в наибольшей степени.

С нашими специфическими гастрономическими пристрастиями потребуется, наверное, немало времени, чтобы такие «недожаренные» блюда стали нравиться, чтобы главы семейств заказывали их хозяйкам. Ну а на Западе признают только такой способ жарки.

А в последние годы здесь становятся популярными ресторанчики нового кулинарного стиля -- «нувель кюизин» («новая кухня»). В них блюда готовят (естественно, на тефлоновой посуде) вообще без жиров, с максимальным сохранением внешнего вида, текстуры, биологической полезности продукта. Обедать в таких ресторанчиках стало так же престижно, как и посещать салоны «высокой» моды.

Мы поражаемся подтянутости, энергичности, белозубости европейцев, но не задумываемся, откуда это у них. А если поразмыслить -- то и от тефлона тоже. Ведь здоровье начинается с кухонного стола, а примерно 80 процентов пищи на Западе давно уже готовится на тефлоновой посуде...

СДЕЛАНО В РОССИИ

«Дюпон» не был бы «Дюпоном», если бы привез на международную выставку только «дедушку» тефлона (он был впервые синтезирован в 1938 году). Теперь фирма предлагает его «младших братиков» -- улучшенные антипригарные покрытия «Сильвестроун» и «Сильвестро СУПРА». Такая посуда в 2-3 раза дороже, она предназначена для интенсивного профессионального использования. Именно на таких сковородках базируется кулинария «Нувель кюизин». На Западе покупатели уже научились отличать настоящий тефлон от подделок.

Кстати, на тефлоновой посуде, которую вы можете увидеть в наших магазинах, скорее всего, будет стоять гордая надпись: «Сделано в России». Если точнее -- в Санкт-Петербурге, на АО «Стрела». Это предприятие «оборонки» смогло выполнить жесточайшие требования фирмы «Дюпон» и получить лицензию на выпуск настоящей тефлоновой посуды с круглой голубой наклейкой.

«Стрела» -- пока единственный лицензиант «Дюпона» в России в одиночку удовлетворяет наш «тефлоновый голод». Для сравнения укажем, что, например, в маленькой Италии подобных более мощных предприятий десять, и они загружены заказами «под завязку».

«Стрела», по-моему, была единственным российским предприятием на международной выставке «Все для дома-95». Можем и мы выпускать товары «для дома, для семьи» наивысшего мирового качества. Если захотим.

В. ПИНЕГИН
(«Крестьянские ведомости», N 23)

ПОКУШЕНИЯ В КРЕМЛЕ: ОТ ЛЕНИНА ДО ЕЛЬЦИНА

В ТРЕХ ШАГАХ ОТ УБИТОГО

Приложение N 7: из открытых источников

ИЗ «СЕКРЕТНЫХ ПЛЕНОК» ХРУЩЕВА

(«Секретные пленки» -- не вошедшие в две книги воспоминаний надиктовки, обнародованные в 1990 году)

Во время XYII съезда руководитель партийной организации с Северного Кавказа встретился с Кировым, секретарем партийной организации Ленинграда, и сказал ему по секрету: «Среди старых партийцев идет разговор о том, что настал момент заменить Сталина кем-нибудь, кто будет более пристойно обращаться с людьми, которые его окружают. Товарищи в нашем кругу считают, что Генеральным секретарем должен стать ты».

Киров пошел к Сталину и все ему рассказал. Сталин выслушал его и просто ответил:

-- Спасибо тебе, товарищ Киров.

В конце 1934 года возле Смольного института, где находился рабочий кабинет Кирова, появился озлобленный, исключенный из партии Леонид Николаев. Николаева арестовали, возможно, потому, что он выглядел подозрительно. Его обыскали и обнаружили револьвер. Тем не менее, отпустили. Вывод мог быть только один: его выпустили по приказу руководителей той же организации, которая послала его совершить террористический акт. Некоторое время спустя Николаев проник в Смольный и застрелил Кирова, когда тот подымался по лестнице. Телохранитель Кирова отстал и не успел ничего сделать.

Позднее распространились слухи, что Сталин распорядился, чтобы Николаева доставили к нему. Николаев упал на колени, говорил, что действовал по приказу, и молил о пощаде, возможно, рассчитывая на то, что его оставят в живых, поскольку он лишь выполнял приказ. Глупец. Для того, чтобы эта миссия осталась в тайне, его надо было ликвидировать. Что и было сделано...

... Мне известно еще кое-что. Когда Сталин прибыл в Ленинград для расследования обстоятельств убийства Кирова, он приказал привести к нему на допрос комиссара, который был лично ответственным за охрану Кирова в тот день. Грузовик, в котором его везли к Сталину, попал в аварию, комиссар погиб.

Значительно позже была предпринята попытка разыскать и расспросить людей, которые сопровождали комиссара. Всех их расстреляли. Я предложил поискать шофера. К счастью, он был жив. Он рассказал нам, что авария вовсе не была серьезной --всего лишь небольшое столкновение. Однако он вспомнил, что слышал глухой звук удара в крытом грузовике. Так прикончили комиссара.

Я не сомневаюсь, что за кулисами заговора действовал Сталин. Кирову удалось превратить партийную организацию Ленинграда в действенную активную группу. Он был очень популярен, и удар по нему причинил бы боль партии и народу. Может быть, именно поэтому его выбрали в качестве жертвы. Его смерть послужила предлогом для того, чтобы встряхнуть всю страну, накалив тревогу среди людей до такой степени, чтобы они применились с террором и позволили Сталину избавиться от неугодных и «врагов народа».

С. Аллилуева об убийстве Кирова

Отец любил его, он был к нему привязан. В причастность отца к этой гибели я не поверю никогда...

МАРШАЛЫ НЕ ВЕШАЮТСЯ

Двойные похороны

В последний путь маршала Ахромеева провожала жиденькая цепочка родных и близких. Не было пышной панихиды, приличествующей его высшему в стране воинскому званию, положению в государстве, боевым наградам. Хоронили тихо, незаметно.

Москва тогда полнилась слухами: Ахромеев замечен в путче. Раз покончил самоубийством член ГКЧП Пуго, значит, причастен к попытке государственного переворота и повесившийся Ахромеев.

Где-то на середине пути над печальными березами грохнул залп. Позже стало известно, что это боевые друзья прощались с только что погребенным на соседней аллее генерал-лейтенантом. Его провожали в последний путь как положено генералу: с почетным караулом, военным оркестром, венками от министерства обороны, прощальными речами официальных лиц. Советник Президента СССР, Маршал Советского Союза, Герой Советского Союза, член Верховного совета СССР подобных почестей удостоен не был.

Пришедшие на похороны старые друзья маршала были шокированы виденным. На их глазах погружался в автобус почетный караул, только что стоявший у могилы погребенного генерала. Зачехляли свои инструменты военные оркестранты из академии имени Фрунзе, и по тому, как они нетерпеливо поглядывали в сторону ворот, было ясно, что они ожидают транспорт и тоже собираются отчалить вслед за почетным караулом.

-- Ребята, да вы что? Это же маршал! Маршал Советского Союза Ахромеев. Начальником Генерального штаба был. Подождите, не уезжайте! Стыдно ведь...

Напрасно увещевали немногочисленные старые друзья Ахромеева оркестрантов и почетных караульщиков. Находчивый лейтенантик, стоя навытяжку перед генералом, доложил, что касательно бывшего начальника Генерального штаба и советника президента Ахромеева никаких приказаний не поступало.

Все закончилось за сорок минут. Речи мужчин были очень короткие, оценки -- очень сдержанные. Но все выступавшие подчеркивали: Сергей Федорович был порядочным, честным и справедливым человеком.

А в ночь с 1 на 2 сентября неизвестные пытались надругаться над могилой покойного маршала Ахромеева. Еще днем первого сентября захоронение было в порядке: на месте венки, нетронутым оставался холмик. А утром глазам директора кладбища предстала жуткая картина: кто-то разрыл маршальскую могилу. Пресса тут же запустила версию о политическом характере злодеяния, высказав предположение, что это способ варварского сведения счетов.

Правда, вездесущие репортеры обнаружили, что разрыто и соседнее захоронение. Территорию вокруг осквернённых могил оцепила милиция. Представители правопорядка категорически отказались отвечать на вопросы, что же именно произошло. Во всяком случае, до тех пор, пока не выяснятся все обстоятельства дела.

Большинство газет придерживались политической версии. Действительно, увлечение наших людей политикой не знает границ. Видно, ночью кто-то попытался осквернить могилу покойного маршала, но, наверное, перепутав ориентиры в темноте, разрыл соседнее, тоже свежее, захоронение.

И только несколько дней спустя прокуратура отмела политические мотивы содеянного. Все оказалось проще и страшнее. Из обоих гробов исчезли мундиры: маршальский --Ахромеева, и генерал-полковничий -- с похороненного ранее генерал-полковника Средина. Мародеры унесли маршальскую и генеральскую фуражки, которые обычно приколачивают к крышке гроба. Мундиры высших военачальников пользуются особым спросом у перекупщиков. Так что маршальская форма с золотыми галунами, снятая с мертвого Ахромеева, вполне могла принести гробокопателям вполне приличный доход.

Обоих перезахоронили повторно. На этот раз в обычных темных костюмах.

Страшная находка

Подробности смерти Ахромеева ужасны... Его обнаружили повесившимся в Кремле, в служебном кабинете в субботу, около десяти часов утра 24 августа 1991 года. Обнаружили мертвое тело только вечером, примерно в 22 часа. То есть в петле он провел около двенадцати часов.

По Москве сразу же поползли упорные слухи, что это тщательно замаскированное убийство. Ссылались на мнение сотрудника прокуратуры РСФСР, который заявил журналистам, что он находит это самоубийство странным -- в отличие от Пуго и Кручина, где все более-менее ясно.

Что же касается Ахромеева, многое вызвало подозрение. Уж очень нетипичный для людей его ранга способ ухода из жизни выбрал покойный. Он ведь был человеком военным, да еще в таком звании. И, наверное, непременно имел табельное оружие, не говоря о подарочных пистолетах, которые получал в бытность начальником Генштаба от зарубежных коллег. У высших военных есть старинная традиция -- преподносить в подарок друг другу специально изготовленные для этих целей в единичных экземплярах образцы. В конце концов, наверняка, и охотничье ружье где-нибудь на даче висит.

Повешение по армейским понятиям -- позорный вид смерти для офицера. К смертной казни через повешение приговаривали трусов, перебежчиков, изменников. Не может быть, чтобы Ахромеев не знал об этом. Неужели он причислял себя к предателям, и сам вынес себе столь

страшную меру наказания? Кого же он тогда предал? Горбачева? Но для такого утверждения требуются весомые доказательства.

По прочно установившейся в СССР традиции русский человек, живя в демократической России, по-прежнему узнает все новости о своей стране из зарубежных источников. Не стали исключением и свидетельства гибели маршала Ахромеева. В 1992 году за кордоном были опубликованы материалы следствия по делу ГКЧП, где содержатся сведения, о существовании которых россияне, привыкшие к дозировке информации, понятия не имели.

Итак, что же установлено следствием? Это очень важный источник, хотя нельзя, безусловно, не учитывать и того вполне допустимого обстоятельства, что следствие велось в сильно политизированной атмосфере. Но нам важны подробности того, что увидели те, кто первым обнаружил мертвое тело маршала.

Эти подробности имеются.

24 августа 1991 года в 21 час 50 минут в служебном кабинете N 19 «а» в корпусе N 1 Московского кремля, -- пишут обстоятельные следователи, -- дежурным офицером охраны Коротеевым был обнаружен труп Маршала Советского Союза Ахромеева Сергея Федоровича (1923 года рождения), работавшего советником Президента СССР.

Далее следует подробное описание страшной находки. Труп находился в сидячем положении под подоконником окна кабинета. Спиной мертвое тело опиралось на деревянную решетку, закрывающую батарею парового отопления. Погибший был в форменной одежде Маршала Советского Союза. Повреждения на одежде, что могло бы служить свидетельством возможного сопротивления в случае насильственной смерти, отсутствовали. На шее находилась скользящая, изготовленная из синтетического шпагата, сложенного вдвое, петля. Она охватывала шею по всей окружности. Верхний конец шпагата был закреплен на ручке оконной рамы клеющей лентой типа «скотч». Каких-либо телесных повреждений, помимо связанных с повешением, следователи не обнаружили.

Обратили ли они внимание на обстановку в кабинете? Все ли было на месте -- стол, кресла, другие предметы? Не сдвинуто ли что-нибудь, что указывало бы на следы борьбы? Лица, производившие тщательный осмотр места происшествия и опросившие многих, кто часто бывал в кабинете, каких-либо изменений в обстановке не нашли.

Самым внимательнейшим образом было исследовано содержание письменного стола. На его поверхности, на видном месте, обнаружили листки бумаги с записями от имени Ахромеева. Записок насчитали шесть. Все они были рукописные. Графологическая экспертиза установила: все шесть записок сделаны рукой покойного.

Они лежали на столе аккуратной стопкой. Следователи составили опись в той последовательности, в которой записки располагались.

Сверху лежала записка от 24 августа. К сожалению, следствие не приводит текст записок полностью, а лишь обозначает, о чем в них говорится. Впрочем, наверное, записки были очень короткими. В первой, лежавшей сверху, Ахромеев просил передать записки его семье, а также Маршалу Советского Союза С.Соколову. Записка последнему датирована 23 августа. В ней содержится просьба к Соколову и генералу армии Лобову помочь в похоронах и не оставить членов семьи в одиночестве в тяжкие для них дни. Записка семье тоже датирована тем же днем -- 23 августа. Ахромеев сообщает, что принял решение покончить жизнь самоубийством.

Следующая, четвертая, записка безадресная. На ней стоит дата -- 24 августа. В ней покойный объясняет мотивы самоубийства: «Не могу жить, когда гибнет мое Отечество и уничтожается все, что считал смыслом жизни. Возраст и прошедшая моя жизнь мне дают право из жизни уйти. Я боролся до конца».

К пятой записке была подколота денежная купюра достоинством 50 рублей: это его долг кремлевской столовой, и маршал просит уплатить за обеды. Эта записка тоже от 24 августа.

И последняя записка: «Я плохой мастер готовить орудие самоубийства. Первая попытка (9.40) не удалась -- порвался тросик. Собираюсь с силами все повторить вновь».

Тщательное исследование пластмассовой урны под столом выявило находившиеся там куски синтетического шпагата, схожего с материалом петли.

В заключении субедно-медицинских экспертов, подписаного 24 августа, сказано: признаков, которые могли бы свидетельствовать об убийстве Ахромеева путем удавления петлей, при исследовании трупа не обнаружено. Не выявлено и каких-либо телесных повреждений, кроме странгуляционной борозды.

А может решение о самоубийстве возникло под влиянием алкоголя? Результаты вскрытия опровергли и это предположение. Эксперты подтвердили: перед смертью Ахромеев спиртного не принимал.

О почерковедческой экспертизе я уже говорил: все шесть записок, обнаруженных на столе в его кабинете, написаны Ахромеевым. Никаких улик, хотя бы косвенно наводивших на подозрение об инсценировке, не установлено.

И все же, все же... Страшная, неприемлемая по законам военной чести смерть от петли -- удел изменников и лазутчиков.

Показания родных

Многие, кто знал Ахромеева, -- а круг этих людей очень широк, ведь он пятнадцать лет прослужил в Генштабе, четыре года его возглавлял, занимался проблемами сокращения и ограничения ядерно-космических вооружений, -- до сих пор не верят в официальную версию случившегося. Он никогда не проявлял ни страха, ни слабости. Слишком много повидал на своем веку стрессовых, безвыходных ситуаций, чтобы на склоне лет вот так нелепо и бессмысленно сунуть голову в петлю. Человек, прошедший в Великую Отечественную самые смертоносные фронты -- Ленинградский, Сталинградский, Южный, 4-й Украинский -- да еще в качестве командира стрелковой роты, а затем батальона, что означало каждодневную передовую и жизнь на волоске, не мог потерять самообладания до такой степени. О его волевом, твердом характере говорили мне и те, кто видел Ахромеева на афганской войне, где он два с половиной года возглавлял штаб оперативной группы министерства обороны.

Но может таким он выглядел только на людях, когда к этому обязывало само положение, сияние маршальских звезд, золотой блеск наград? Может в повседневной жизни он был совсем иным человеком? Кто лучше знает его, чем семья?

Вдова и обе дочери не разрушили сложившегося в общественном мнении представления об их муже и отце как об очень волевом человеке. Они никогда не замечали за ним уныния, хандры, нерешительности. Жизнерадостность была отличительной чертой его характера.

В книге «Кремлевский заговор» бывший генеральный прокурор России Валентин Степанков и его соавтор Евгений Лисов, который возглавлял работу следственной группы прокуратуры по делу ГКЧП, пишут, что последнюю ночь перед смертью Ахромеев провел на даче с семьей дочери Натальи Сергеевны.

Внимательно вчитываемся в это свидетельство.

Четыре вечера подряд, рассказывала следствию дочь маршала, она не могла с отцом поговорить, так как он возвращался усталый, очень поздно, пил чай и ложился. Кроме того, ее отец был таким человеком, которому невозможно было задавать вопросы без его согласия на то. В пятницу, 23 августа, накануне его смерти, дочь почувствовала, что отец хочет поговорить.

Они купили огромный арбуз и собрались за столом всей семьей. Наталья Сергеевна спросила у отца, «Ты всегда утверждал, что государственный переворот невозможен. И вот он произошел, и твой министр обороны Язов причастен к нему. Как ты это объяснишь?!»

Он задумался и ответил: «Я до сих пор не понимаю, как он мог...»

На следующее утро, собираясь на работу, он пообещал внучке, что после обеда поведет ее на качели. Очень важная деталь. То есть после возвращения с работы. Как это он делал всегда по субботам, если не находился в отъезде и не задерживали дела. В ту черную субботу он планировал возвращение домой. Как видим, ничего, что свидетельствовало бы о намерении уйти из жизни. Обычное, ровное поведение.

Наталья Сергеевна показала, что в тот день, 24 августа, отец уехал на работу около девяти часов утра. Так было всегда по субботам -- чуть позже, чем в обычные дни. Примерно в 9.35 она позвонила ему в Кремль. Отец находился в своем кабинете. Поднял трубку. Наталья Сергеевна сообщила, что прилетела мать из Сочи. Он разговаривал бодро, весело. Никаких признаков, которые бы указывали на подавленное состояние. Невозможно было поверить, что через две-три минуты, повесив телефонную трубку после разговора с дочерью, он накинет петлю на шею.

Более того, получается, что звонок дочери застал его в тот момент, когда он, говоря его словами из последней, шестой, предсмертной записки, готовил орудие самоубийства. Первая попытка (9.40), которая, как он указал, не удалась --порвался тросик. Известие о приезде жены, напоминание о семье не всколыхнуло чувства, не вернуло к реальности, если он уже пребывал в полузабытьи, одержимый навязчивой мыслью? Но ведь, судя по рассказу дочери, разговаривал он с ней по телефону как обычно, она не заметила никаких признаков страшного замысла отца. Или нечеловеческое самообладание, или...

Что -- или? Другие-то доказательства отсутствуют. Хотя нет-нет, да и всплывет необъяснимая картина, Ахромеев с накинутой петлей бодро и весело разговаривает с дочерью по телефону. Сопоставьте время, звонок застал Сергея Федоровича за жуткими приготовлениями. Неужели не дрогнул голос? Получается, что нет. Даже при известии, что из Сочи возвратилась жена.

Допросы сослуживцев

Большое значение для выяснения истины о последних днях маршала имеют свидетельства его ближайшего окружения в Кремле. Как установило следствие, Ахромеев с женой в начале августа уехал в Сочи на отдых. Узнав о создании ГКЧП, он прервал отпуск и к концу дня 19 августа прилетел в Москву. Один, без супруги, которая осталась до конца срока санаторного лечения.

НЕ УМЕЕШЬ ХОЗЯЙСТВОВАТЬ - ОТДАЙ ЗЕМЛЮ

Исторически сложилось так: какие бы проблемы ни возникали в нашем многострадальном отечестве, большинство из них прямо или косвенно связаны с землей. Не поломалась такая традиция и по сей день. Более того, в силу ряда причин земельный вопрос обострился.

О том, какими заботами живет в связи с этим районный комитет по земельным ресурсам и землеустройству, рассказывается в публикуемом интервью нашего корреспондента с председателем названного комитета А.Г.Золотаревым. Итак.

-- Сегодня наблюдается некий земельный бум. Скажите, Алексей Герасимович, насколько он оправдан!

-- Земля и в иные исторические времена всегда являлась предметом, порождающим всевозможные споры и распри, поскольку она, обильно политая крестьянским потом, а то и кровью, издревле слывет источником нашей силы и богатства. Сегодня же интерес к земле подогревается известными веяниями в нашем обществе, реформированием сельского хозяйства, креном в сторону частного землевладения.

-- Чем вы руководствуетесь в своей работе?

-- Соответствующими указами и распоряжениями различных уровней, обязательными к исполнению. Постоянный настольный документ -- Закон «О земле», разумеется. Вышел, скажем, Указ Президента РФ от 23 апреля 1993 года «О дополнительных мерах по наделению граждан земельными участками», и закрутилась работа во исполнение этого документа. Но прежде, чем претворить его в жизнь, предстояло выполнить соответствующую подготовительную работу, а именно -- определить возможности предоставления гражданам участков для ведения личного подсобного хозяйства, садоводства, индивидуального жилищного строительства. Словом, требовалось провести инвентаризацию земель в Павловском районе с целью выявления неиспользуемых, либо используемых не по целевому назначению. Распоряжением администрации района была создана специальная инвентаризационная комиссия.

-- Ну и что сделано, что предпринято?

-- Комиссия побывала у основных землепользователей и установила, что неиспользуемых или используемых не по назначению земель у них нет, зато недостатки улавливались с первого взгляда. Скажем, в совхозе-колледже «Павловский» и на птицефабрике «Комсомольская» паровые поля обрабатывались несвоевременно. Отмечена повышенная засоренность сельскохозяйственных культур не только в названных хозяйствах, но и в ТОО «Гвардейское» и на птицефабрике «Первомайская».

На землях администрации села Новые Зори, расположенных в границах ОПХ «Комсомольское» и предназначенных под индивидуальное жилищное строительство, застройка велась хаотически, в связи с чем возникали трудности с использованием незастроенной территории. Земля не должна пустовать.

Хуже обстановка вырисовывалась в садоводческих товариществах. На их территориях было выявлено 9 неиспользуемых участков общей площадью в 246,8 гектара. Причина -- финансовые трудности.

После проведения инвентаризации на районном совещании руководителей хозяйств основным землепользователям было указано на вскрытые недостатки. Для садоводческих товариществ были определены конкретные сроки устранения недостатков.

-- Всегда ли бывает достаточно одних увещеваний! Наверное, не случайно не так давно краевая администрация была вынуждена издать распоряжение, один из пунктов которого можно толковать примерно так: не умеешь хозяйствовать --уступи землю другому...

-- Вопрос рационального использования земель комитет не снимает с повестки дня. В нынешнем году, считаю, комиссия поработала неплохо. На землях сельскохозяйственных предприятий, подсобных крестьянских хозяйств, коллективных садоводств, а также землях, переданных в ведение сельских администраций, были проведены 223 проверки, в результате которых выявлены 23 нарушения на общей площади 908 гектаров. Было выписано 18 указаний-предписаний, которые реализованы. Не обошлось, однако, без крутых мер. Двух глав крестьянских хозяйств пришлось привлечь к административной ответственности. В связи с неиспользованием земель пять крестьянских хозяйств было ликвидировано, а изъятые у них земли переданы в аренду сельхозпредприятиям на местах. Изъят из-за неосвоения и передан птицефабрике «Первомайская» участок N 2 садоводства «Юпитер». Жестковато, может быть, но мы действуем в рамках дозволенного. Земле действительно нужны рачительные хозяева. Только в таком случае (да еще при поддержке государства) возможны позитивные сдвиги.

Интервью взял
В. КОСАРЕЦКИЙ.

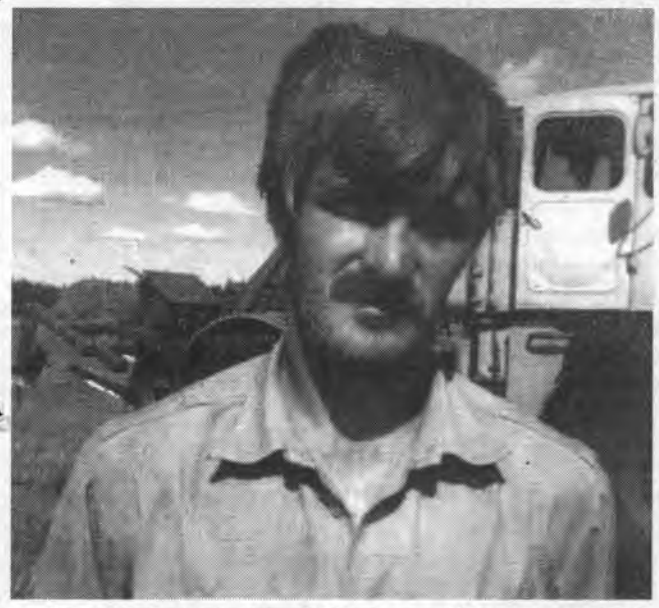

Сергей Пушкарев живет в Жуковке и работает в хозяйстве, как бы оно ни называлось -- колхоз или АО -- уже больше десяти лет. Сеял кукурузу, косил травы на корма, теперь пашет зябь. Нормы постоянно выполняет на 180 процентов.

Фото Е. ДЕНЬГИНОЙ.

ВЕСТИ

АДРЕС НОВОСТЕЙ -- ПТИЦЕФАБРИКА «КОМСОМОЛЬСКАЯ»

ЕСТЬ 700 ТОНН

Завершили сезон производства травяных гранул для нужд птицефабрики солоновские кормозаготовители. Трубы АВМов перестали дымить, когда в складские помещения поступило плановое количество витаминного корма -- 700 тонн. Не грозит бескормица и скоту на фабричной ферме. Припасено 7 тысяч центнеров сена, заложено 18 тысяч центнеров сенажа.

ЗАБОТА ОКУПИЛАСЬ

Говорят, на сытый желудок и работа спорится. Из этой истины, пожалуй, исходила администрация фабрики, предусмотрев для тружеников уборочной страды четырехразовое питание. Суммарная стоимость блюд не превышала полторы тысячи рублей, остальные затраты фабрика взяла на себя.

Теперь, когда «на ниве шум работ умолк», да притом раньше, чем в других хозяйствах, руководство и профком фабрики в очередной раз убедились, что не просчитались.

ДОБРЫЙ УРОЖАЙ

Добрый урожай овса уродила солоновская земля. Каждый гектар овсяного поля дал по 35 центнеров зерна. Такой весомой отдаче, считают местные земледельцы, в немалой степени способствовала забота о повышении плодородия полей. Ежегодно фабричный автоотряд плодородия «подпитывает» почву солидными порциями органики.

ОТЛИЧИЛИСЬ ВОДИТЕЛИ

В цепи уборочного конвейера автомобильный транспорт является важным звеном, а степень надежности этого звена зависит от шоферов. В очередной раз оправдали надежды хлеборобов Алексей Кобзев и Вячеслав Горовой. Их автомобили, занятые на отвозке зерна от комбайнов, поспевали под погрузку всегда вовремя.

ОБУСТРАИВАЮТСЯ ПЕРЕСЕЛЕНЦЫ

Что главное для переселенца в первую очередь? Конечно же, жилье, в этом плане в Солоновке не оказались равнодушны к судьбе Владимира Волчкова и Вячеслава Морозова. Им была предоставлена коробка двухквартирного блочного дома, который они достроили сами.

ТЕПЕРЬ НА ЗЯБЬ

Под посевы будущего года солоновцам предстоит заготовить 2 тысячи гектаров земель. Теперь, когда уборка зерновых позади, на взмет зяби брошен весь имеющийся арсенал техники. Цель --справиться с этой важной задачей в сентябре. Работают 5 гусеничных тракторов.

РАЗДУМЬЯ РУКОВОДИТЕЛЯ

Тринадцатый год М.Булгаков руководит производственным коллективом на Солоновском отделении птицефабрики. Не всякий способен продержаться на этом посту столь длительный срок, а тут еще «взвалили» на него нелегкие обязанности главного агронома. Потянул.

Однако речь совсем о другом. Курируя работу комбайнеров нынче в поздние ночные часы (а ночью продуктивно думается, да и слышимость отменная), не замечал что-то Булгаков, чтобы на чужих соседних полях кипела ударная работа. Приходится ли удивляться тому, что темпы уборки колеблются в слишком больших пределах?

Д. РУСЛАНОВ.

СОРНЯКИ НА ПОЛЯХ

Зимой мы не раз их помянем

На огромной территории Центральной России заканчивается уборка яровых колосовых (озимые уже почти везде убраны). Какие же выводы показывает практика этого сезона?

Прежде всего -- крепко прогадали те, кто «сэкономил» на борьбе с сорняками. Поля зерновых почти везде сильно засорены. А что это означает? Во-первых, что уборку часто приходилось вести «в два захода», с предварительным скашиванием в валки. И только потом обмолачивать с подборщиком, гоняя второй раз комбайны по полям. Двойной расход труда, ГСМ, двойная амортизация и т.д.

Во-вторых, хлебную массу с засоренных полей придется дополнительно не раз и не два пропускать через очистительно-сортировальные машины. Опять дополнительные расходы. В-третьих, с сорняками на ослабленные хлеба набросились болезни и вредители: трипсы, ржавчины, нематоды...

Скупые нынче уже заплатили несколько раз по «дважды». И продолжают платить. И нас с вами заставят. Сорняки будут напоминать нам о себе еще часто: высокой себестоимостью зерна (и ценой хлеба в магазинах), неважным его качеством, прорехами в бюджете хозяйства. Возможно, даже необходимостью опять завозить хлеб из-за границы.

В БЕССОРНЯКОВОМ ОАЗИСЕ

Редко где этим летом можно найти хозяйство с чистыми полями зерновых. Одно из таких -- КСП «Восход» Тарасовского района Ростовской области. Именно здесь в начале июля, перед массовой уборкой хлебов было проведено региональное совещание по защите растений.

В «Восходе» давно и с умом применяют многие гербициды на фоне традиционной агротехники: качественная зябь, культивация паровых полей, активные предпосевные обработки... В последние годы активно подавлять сорняки одними агротехническими мерами становилось все труднее, и хозяйство стало чаще прибегать к «химии».

Главный агроном КСП Николай Сигаев с помощью ученых расположенного по соседству Северо-Западного центра научного обеспечения заложил многогектарные производственные опыты. Их результаты могут помочь многим. Как и самому хозяйству, в котором именно в последние годы растениеводство стало рентабельным, принося ежегодно большую часть прибыли.

ЧТО ПОКАЗАЛИ ОПЫТЫ

На колосовых -- озимой пшенице и ячмене -- испытали популярные послевсходовые гербициды (после названия -- доза по препарату на 1 га): Гранстар, 10 и 15 г с прилипателем Тренд; Диален, 1,5 л; Гранстар, 10 г в смеси с Дезормоном, 759 мл.

-- Все препараты сработали хорошо, -- рассказывает агроном. -- Сорняки подавлены практически полностью, за исключением самых устойчивых, вроде вьюнка полевого. Зерновые везде пригодны для прямой уборки. Технически лучшим вариантом оказался последний. Смесь двух препаратов подавила сорняки на 92 процента. Если на квадратном метре до обработки насчитывали 45 сорняков, то после -- 2-3. По другим вариантам гибель сорняков была чуть меньше...

Это технически, а экономически? Ведь примешивание к Гранстару другого препарата (а кроме Дезормона рекомендуется 2,4-Д, Банвел-Д и др.) более чем удваивает стоимость обработки, смесь готовить хлопотно и небезопасно, а результат для производства остается практически таким же.

На зерновой кукурузе лучше других сработали Диален в дозе 1,5 кг/га -- он подавил около 85% сорняков, Титус, 40 г --90%, Титус, 30 г в смеси с Дезормоном, 750 мл -- 94%.

-- Та же картина, -- объясняет агроном. -- Все-таки новейшие сульфанилмочевинные препараты -- Гранстар, Хармони, Титус --наибольший эффект дают в смеси с другими, типа Дикамбы, на основе 2,4-Д... Так и спектр подавляемых сорняков расширяется, и у них не вырабатывается устойчивости к одному препарату.

Но все же лучше эти препараты ... ни с чем не смешивать, объяснили мне сотрудники фирмы «Дюпон», которая их выпускает. Дело в том, что они практически абсолютно безопасны, применяются граммами на гектар, не имеют ограничений по севообороту, не приносят вреда культурам даже при многократных (и неизбежных с нашими опрыскивателями) передозировках и т.д. а об их «напарниках» по смесям этого, увы, не скажешь...

Для ориентировки сообщим примерную стоимость гектарной дозы этих препаратов: Гранстар, 10 г -- 3,5 долл.; Хармони, 20 г -- 9,8; Титус, 40 г -- 24 долл. У разных дилеров она может незначительно колебаться.

Сейчас в нашу страну поставляется огромный набор зарубежных пестицидов, и агрономам хозяйств, фермерам предстоит на будущий сезон сделать непростой выбор. Чтобы не повторились жуткие картины этого года, когда зерновые культуры на многих полях приходилось искать среди зарослей сорняков чуть ли не с лупой.

ВЫБИРАЙ -- НЕ ХОЧУ!

Фирма «Монсанто» поставляет популярный системный гербицид сплошного действия Раундап и почвенный Харнес. По словам представителя фирмы Александра Мерзлякова, продажа первого из них идет в гору во всем мире, а второй вызвал настоящий бум в США, где хорошо показал себя на кукурузе.

Как отметил начальник Ростовской областной станции защиты растений Николай Вошедский, Раундап может очень помочь земледельцам области на паровых полях -- заменяя несколько культиваций, он не иссушает почву. Одной летней обработки в дозе 3 л/га может быть достаточно для содержания поля в чистоте до посева озимых. Но это при высокой культуре земледелия, а при сильном засорении требуется до 6-8 л/га. Один литр Раундапа стоит у дилеров 10,8-11,8 долл. Решайте сами, что для вас выгоднее -- культивировать или опрыснуть?

Компания «Зенека» (бывшая Ай-Си-Ай) завозит к нам Реглон, Каратэ, Эрадикан, Трофи, Импакт, Фюзилад... Большинство их уже знакомо нашим земледельцам. Представитель фирмы Сергей Грошев посоветовал обратить внимание на Фюзилад, удачный противозлаковый гербицид, хорошо «работающий» в смесях, например, с Лонтрелом (когда надо подавить осоты). Хорош, по его словам, фунгицид Импакт, который при стоимости гектарной дозы примерно той же, что и 1 ц зерна, позволит сохранить его минимум 3-4 ц.

Растет популярность отечественных сульфанилмочевинных препаратов Ковбой и Кросс. Правда, это объясняется в основном их невысокой ценой -- около 10 долл/кг. При гектарной дозе 150-190 мл стоимость обработки получается даже ниже, чем аминной солью 2,4-Д. Но новейшим достижением науки их не назовешь. Агрономы -- участники совещания отмечали, что Ковбой все-таки иногда угнетает развитие зерновых, имеет ограничения по севообороту, применять его надо строго в «узкую» фазу розетки сорняка, что не всегда удается и т.д.

(«Крестьянские ведомости», N 36).

СРАВНИТЕЛЬНАЯ СТОИМОСТЬ обработки 1 га другими известными гербицидами

(в долларах США, по ценам НПО «Азовхимия» в июле. После назначения препарата указана его рекомендуемая доза):

Агритокс 2М-4Х	**700 г**	**2,90**
Базагран 480	**2 кг**	**33,26**
Бюктрил Д2225	**1,25 кг**	**10,00**
Галакси Топ	**1 кг**	**16,66**
Дезормон	**1 кг**	**4,13**
Дезормон+Гранстар	**780 г**	**7692**
2,4-Д 70% ВР	**0,9 кг**	**3600**
Дуплозан ДП,)	**2 кг**	**18,68**
Ладдок 40КЭ	**3 кг**	**33600**
Лондакс 60% СТС	**0,1 кг**	**32,000**
пирамин ФЛ	**6,0 кг**	**72,00**
Примэкстра 50% КС	**4 кг**	**30668**
Сатис 18 % СП	**0,1 кг**	**6,48**
Семерон 25% СП	**1 кг**	**10,24**
Топик 8% КЭ	**0,04 кг**	**25,10**
Трезор 60 % СП	**1 кг**	**7,23**
Трофи, 90% КЭ	**2,2 кг**	**23,61**
Фюзилад супер КЭ	**2 кг**	**24,20**
Харнес 90% КЭ	**2 кг**	**20,18**
Эптам 72 % КЭ	**2,8 кг**	**13,56**
Эрадикан 72 % КЭ	**4,5 кг**	**21,00**

ШАХМАТЫ

ПОБЕДИТЕЛЬНИЦЕ НЕ ХВАТИЛО ВОЗРАСТА

Заметки с открытого первенства края среди сельских спортсменов

Принимая заявки на участие в турнире, удивился, когда Николай Череватый из Малых Бутырок Мамонтовского района подал лист, в котором была записана и его двенадцатилетняя дочь Настя.

-- Не травмируют ли ее поражения от «битых» мужиков?-- задал ему вопрос.

-- Пусть набирается опыта,-- ответил отец.

У Насти узнал, что научилась играть, когда видела за доской отца с дедушкой. Было это в первом классе. Игра ей приглянулась, стала сражаться со сверстницами, с отцом. А главное, изучать теорию, выступать в турнирах, хотя в районе их проводится не очень много. Тем не менее, в пятом классе смогла выполнить норматив первого разряда. Конечно же, среди девочек. Каково же будет ей в мужском турнире? Не станет ли она «мальчиком для битья»?..

Жребий свел Настю в первом туре с отцом (у него -- второй разряд). Пригляделся: развила она фигуры хорошо, позиция с каждым ходом улучшалась. И завершила ее Настя логично, добившись победы.

-- Отец просто поддался дочери,-- высказал кто-то предположение, узнав о результате.

И вот во втором туре Насте достался второразрядник из Троицкого Геннадий Слащев. Его постигла участь отца. Так Настя вышла на лидеров. Жребий дал ей в соперники нашего Андрея Подчуфарова. Одолеть его не удалось, но она и не огорчилась. Спокойно отнеслась, когда в четвертом туре по жребию выпал ей Юрий Брюшенков. Получила неплохую позицию и подловила опытного игрока, выиграв у него коня. Через несколько ходов он соблазнился на выигрыш качества, связав ферзя девчушки. Но та не растерялась, нашла шах связанным ферзем с выигрышем ладьи. Оставшись без двух легких фигур, Брюшенкову ничего не оставалось, как поздравить соперницу.

В четвертом туре жребий дал Насте Александра Стулея. Трудно довелось ей. Но соперник просмотрел форсированный выигрыш. Исход решил временный фактор: у Александра рухнул флажок на часах. И вновь девчушке достался один из лидеров -- Владимир Шемонаев из Троицкого. Желание добиться победы над легким соперником было у него большое. Но Настя цепко держалась, дала шанс опытному игроку только на заключение перемирия. На «закуску» шестикласснице выпал Александр Карпов, воспользовавшийся слабостями юной соперницы в тактической оценке позиции.

Так веселая, общительная, приветливая девочка сотворила сенсацию в сельском шахматном мужском мире, поделив с 4,5 очка второе-третье места с опытным Шемонаевым. К большому огорчению, дорога в Волгоград Насте Череватой закрыта: по положению в играх участвуют спортсмены не моложе 17 лет...

К сожалению, из трех путевок в город-герой на Волге нашим досталась лишь одна. Ее завоевал Андрей Подчуфаров, ставший с пятью очками победителем турнира. В его активе победы над Александром Белых (Ребриха), Юрием Евсеевым (Чарышское), Настей Череватой, Александром Лукьяновым, ничьи с Брюшенковым и Аманжоловым. Проиграл он одну партию Шемонаеву, который завоевал вторую путевку.

А третьим претендентом на поездку в Волгоград стал Юрий Евсеев. Он накопил четыре очка. Столько же имели на финише Белых, Карпов, Стулей. Увы, преимущество чарышанину дал коэффициент Бухгольца, у остальных он ниже.

Лишь во второй половине турнирной таблицы расположился Брюшенков с 3,5 очка. Столько же набрал Николай Аманжолов (Шелаболиха), но у него хуже коэффициент. Замкнули турнирную таблицу Владимир Швецов (Троицкое), Лукьянов (у них -- по три очка), Слащев -- 2,5, наш Вадим Суржиков -- 1,5, Николай Череватый -- одно очко.

Можно, конечно, сетовать на то, что швейцарская система сводила в пары наших игроков, которые «рубили» друг друга. С другой стороны, жребий давал им соперников с низким очковым багажом. К тому же, в выигрышной позиции предательски подводил флажок на часах. Но в любом случае время, шансы для использования имеющихся возможностей всем предоставлялись одинаковые.

Словом, прошедший после пятилетнего перерыва турнир показал, что почивать на лаврах победно шествовавшим десятки лет до этого нашим шахматистам в крае (как в командном, так и в личном зачете) не придется. Из грустного сбоя надлежит делать выводы. Думать о дне завтрашнем стоит вот почему. Как заверил представитель краевого комитета по физкультуре и спорту Владимир Пильберг, предполагается, что ежегодные турниры сельских шахматистов возобновятся. Резон ли павловским шахматистам терять свой престиж? Не ожидал я такого сбоя, рассчитывал, что как минимум две путевки завоюют наши. Увы...

Гости и павловские шахматисты высказали слова признательности представителю крайспорткомитета за организацию турнира, руководству лагеря отдыха «Дружба» (Сергей Волков) -- за отличное размещение, условия для игры и питание, ТОО «Прогресс» (Виктор Жданов) -- за спонсорскую поддержку (участники при жеребьевке получили книги, а также призы в блицтурнире).

В. ГОСТЕЕВ,
главный судья соревнований.

Клуб «МОТОР»

ПРИКАЗ ОТ «ВАЗА»: ТРЕТИЙ СОРТ ЕЩЕ НЕ БРАК

Приказ генерального директора АО «АвтоВАЗ» Владимира Каданникова о создании правовой базы, регулирующей отношения покупателя с продавцом автомобиля «ВАЗ», фактически «привязывает» на гарантийный срок владельца новых «Жигулей» к заводу.

По мнению специалистов, приказ Каданникова -- своеобразная реакция на Закон о защите прав потребителей, в результате выполнения положений которого ВАЗ несет большие убытки от покупателей, требующих возмещения морального и материального ущерба за некачественные автомобили. Отныне в гарантийный период владелец «Жигулей» фактически лишается права самостоятельно ремонтировать и модифицировать машину, устанавливать на нем дополнительные энергопотребители. Несоблюдение хотя бы одного из требований лишает покупателя права на гарантийный ремонт своего четырехколесного детища.

Например, новым приказом вводится понятие «срок службы автомобиля». Для «Нивы» -- 6 лет, или 90 тысяч километров пробега, для остальных -- 8 лет, или 120 тысяч километров. По истечении этого срока теперь придется предоставлять свою машину на станцию техобслуживания для диагностики на предмет ее дальнейшего использования. Машина не будет допущена к техосмотру в ГАИ при отсутствии справки со станции.

Что ж, ничего удивительного. В стране, где существует фактически монополист в производстве относительно сносного автомобиля, возможно и не такое. Хозяин, как говорится, барин. Но есть минимальная надежда на то, что юристы смогут квалифицированно прокомментировать вазовские новшества. Приказ по воинскому уставу, конечно же, подлежит безусловному исполнению. Но пока, слава Богу, автовладельцы не в казарме живут. Или так только кажется?..

А вообще-то, понять генерального директора «АвтоВАЗа» по-человечески можно. Ведь куда проще менять правила игры по ее ходу, чем наладить выпуск качественной и доступной во всех отношениях продукции. Чего голову ломать? Ведь, как говорят в торговле, «третий сорт еще не брак»...

А. ЛЬВОВ.
(«Российская газета», N 161)

«ВОЛГА» В НОВОМ ВАРИАНТЕ

АО «ГАЗ» в Нижнем Новгороде приступило к выпуску новой модели автомобиля «Волга» ГАЗ 3105.

Пять машин в месяц выходят из ворот производства автомобилей малых серий. Машина стоит 250 миллионов рублей. Это объясняется тем, что большинство сборочных операций и многие детали кузова делаются вручную. Но высокая цена -- это и высокие достоинства автомобиля: элегантный внешний вид, просторный салон с системой кондиционирования воздуха, гарантированная безопасность езды по скользким дорогам. Постоянный привод на все колеса, антиблокировочная система тормозов, бортовая система контроля неисправностей обеспечивают безопасность новой модели. Двигатель мощностью 170 л.с. позволяет развивать скорость до 200 км в час.

(ИТАР-ТАСС).

ПРЕДПРИИМЧИВЫЙ ОРИГИНАЛ

Рольф Беккер из города Галле по прозвищу «Рольф-шарманщик» -- довольно известная фигура в восточногерманских землях. С 1983 года 44-летний машиностроитель по профессии зарабатывает себе на жизнь главным образом используя именно этот издавна любимый немцами музыкальный инструмент. Летом же 1990 года его именем запестрели страницы многих печатных изданий: за рулем своего «Трабанта» Беккер совершил целое турне по Соединенным Штатам Америки.

Весной наступившего года неутомимый Рольф снова собирается в путь. Но на сей раз не один. Вместе с почти 15 командами водителей некогда популярнейшей малолитражки, где он хочет проделать 6000-километровый путь от Германии до Марокко. Их девиз гласит: «Автомобилям из картона требуются водители из стали».

Фото ИТАР-ТАСС.

ПОНЕДЕЛЬНИК 18 сентября

ПЕРВАЯ ПРОГРАММА

МОСКВА
14.00 Новости
14.20 Семь дней спорта
15.00 М/ф «Отверженные»
15.25 Звездный час
16.00 Шпаргалка
16.05 Сериал «Элен и ребята»
16.30 Тет-а-тет
17.00 Новости
17.20 Х.ф «Тропиканка»
18.10 Час пик
18.35 Телеигра
19.00 «Если». Ведущий В.Познер
19.45 Спокойной ночи, малыши
20.00 Время
20.55 Встреча с А.И. Солженицыным
21.10 Х.ф «Рейли -- король шпионов»
22.10 Футбольное обозрение
22.45 Мужчина и женщина
23.30 Время
23.50 Сериал «Улицы Сан-Франциско»
0.40 Семь дней спорта
1.10 Песня-95

ВТОРАЯ ПРОГРАММА

МОСКВА
7.00 Вести
7.20 Звезды говорят
7.25 Клип-антракт. Ю-ла
7.30 Ритмика
7.45 Требуются...требуются
7.50 Ключевой момент
8.00 Х.ф «Судный день»
9.10 Телегазета
9.15 Х.ф «Зарыты в нашу память на века»
10.00 Вести
10.30 «Любители фантастики». Телеспектакль
11.05 М/ф «Ромка, Фомка и Атос»
15.05 Там-там новости
15.20 Праздник каждый день
15.30 М/ф «Карлсон вернулся», «Во дворе»
16.00 Вести
16.05 Новая линия
16.20 Спасение 911
17.15 «Моя война». А.Киселев
17.50 Клип-антракт. А.Губин
БАРНАУЛ
17.55 Путешествие по городам Германии
18.55 «R+». Предложения, реклама, авторынок
МОСКВА
19.00 Вести
19.25 Купить-не купить
19.35 Х.ф «Тайна парковки 5-В»
БАРНАУЛ
20.35 «R+». Предложения, реклама, авторынок
20.40 «Алтай», инф. выпуск
21.00 «R+». Предложения, реклама, авторынок
21.05 Встреча с председателем избирательной комиссии Алтайского края Н.Еремеевой
21.50 «R+».
22.00 Вести
22.25 Автомиг
22.30 Х.ф «Берлин. Александерплац». 7-я с.
23.35 «На первенстве мира по шахматам». Г.Каспаров --В.Ананд

ТРЕТЬЯ ПРОГРАММА

7.00 АТН
12.00 ТВ «Мир»
15.00 АТН
17.55 Новая линия
18.25 Поют драматические актеры
19.00 «Алтайской Государственной филармонии -- 50 лет»
19.35 «Бизнес-новости» из Москвы
20.00 ТВ «Алвест»
21.00 ТВ «Павловск»

ВТОРНИК 19 сентября

ПЕРВАЯ ПРОГРАММА

МОСКВА
5.00 Телеутро
8.00 Новости
8.20 Х.ф «Тропиканка»
9.55 «Если...». Ведущий В.Познер
10.35 Огород круглый год
11.00 Новости
11.20 В эфире -- «Мир»
12.00 Х.ф «Крах инженера Гарина». 1 с.
13.10 «Иванов, Петров, Сидоров...»
14.00 Новости
14.20 Футбольное обозрение
15.00 Посмотри, послушай
15.20 Кактус и К
15.30 Кварьете «Веселая квампания»
15.40 Между нами, девочками
16.00 Очень короткие новости
16.05 Сериал «Элен и ребята»
16.30 Джем
17.00 Х.ф «Тропиканка»
18.10 Час пик
18.35 Телеигра
19.00 Тема
19.45 Спокойной ночи, малыши
20.00 Время
20.55 Из первых рук
21.05 Х.ф «Двенадцатая ночь»
22.45 Версии
23.05 Телешоу 50х50
00.00 Время

ВТОРАЯ ПРОГРАММА

МОСКВА
7.00 Вести
7.20 Звезды говорят
7.25 Клип-антракт. Клементия
7.30 Ритмика
7.45 Требуются...требуются
7.50 Д.ф «Кочелаевская палитра», «Певец России отдаленной»
8.20 М/ф «Камень сновидений»
8.45 Телегазета
8.50 Милицейская хроника
9.00 Вести
15.05 Там-там новости
15.20 Новая линия. Омск, Пятигорск
15.50 Месяцеслов
16.00 Вести
16.05 Новая линия
16.20 М/ф «Камень сновидений»
16.45 Никто не забыт
16.50 Шесть соток
17.15 Зал ожидания
18.00 Ключевой момент
18.15 Видеозарисовка «Синегорье»
18.25 Биржа труда
18.30 «Эхо великой Победы». (Краевой конкурс художественного творчества ветеранов войны)
18.50 «R+».
19.00 Вести
19.25 Подробности
19.35 «R+».
19.40 Х.ф «Прыжок из прошлого». Ч. 1
20.45 «Алтай», инф. выпуск
21.05 «У устья...». Новая встреча с семьей Сергея и Марии Исаевых из Чемала
21.50 «R+». «Автосфера
22.00 Вести
22.25 Автомиг
22.30 Х.ф «Берлин. Александерплац». 8 с.
23.35 Река времени

ТРЕТЬЯ ПРОГРАММА

7.00 АТН
12.00 ТВ «Алвест»
15.00 АТН
18.10 L-клуб
19.00 Биржа труда
19.05 ТО «Лик» представляет народного артиста СССР Леонида Сметанникова
19.30 Мультфильмы
20.00 ТВ «Алвест»
21.00 АТН

ПРОГРАММА ТЕЛЕВИДЕНИЯ

СРЕДА 20 сентября

ПЕРВАЯ ПРОГРАММА

МОСКВА
5.00 Телеутро
8.00 Новости
8.20 Х.ф «Тропиканка»
9.10 Тема
9.50 В мире животных
10.35 Телеигра
11.00 Новости
11.20 В эфире — «Мир»
12.00 «Крах инженера Гарина». 2 с.
13.10 «Иванов, Петров, Сидоров...»
14.00 Новости
14.20 Семь дней спорта
15.00 Домисолька
15.20 Детки в клетке
15.30 Детский Международный фестиваль «Первоцвет» (Киев)
16.00 Шпаргалка
16.05 Сериал «Элен и ребята»
16.30 Тин-тоник
17.00 Новости
17.20 Х.ф «Тропиканка»
18.10 Час пик
18.35 Телеигра
19.00 Фабрика грез
19.45 Спокойной ночи, малыши
20.00 Время
20.55 Х.ф «Похищение Савойи»
22.35 Версии
22.55 Без паузы
23.25 Время
23.45 Сериал «Улицы Сан-Франциско»
0.35 Семь дней спорта

ВТОРАЯ ПРОГРАММА

МОСКВА
7.00 Вести
7.20 Звезды говорят
7.25 Клип-антракт. С.Лазарева
7.30 Ритмика
7.45 Требуются...требуются
7.50 Поет Александр Малинин
8.20 М/ф «Камень сновидений»
8.4[illegible] Телеигра
8.50 Х.ф «Санта-Барбара»
9.40 Крестьянский вопрос
10.00 Вести
10.30 Милицейская хроника
10.40 Ключевой момент
10.50 Российское бюро путешествий
15.05 Там-там новости
15.20 Праздник каждый день
15.30 Чья сторона?
16.00 Вести
16.05 Новая линия
16.20 М/ф «Камень сновидений»
16.45 Три века славы. «В штормах и штилях»
17.15 Первенство мира по шахматам. Г.Каспаров—В.Ананд
17.30 Новая линия
18.10 «Деньги-маски». 17-я с.
18.55 «R+».
19.00 Вести
19.20 «R+».
19.25 Подробности
19.35 Х.ф «Санта-Барбара»
20.25 «R+».
20.30 «Алтай», инф. выпуск
20.50 «Смотрите, кто пришел»
21.05 Встреча с главой краевой администрации Л.Коршуновым. Телефоны во время передачи: 23-10-92, 23-18-44
22.00 Вести
22.25 Х.ф «Луна-парк»
0.15 Танц-экспресс
0.35 Река времени

ТРЕТЬЯ ПРОГРАММА

12.00 ТВ «Алвест»
15.00 АТН
18.10 Лидер-прогноз
18.25 Своя игра
19.00 Экологическая программа «Рассвет». (О судьбе нагорного бора)
20.00 ТВ «Спектр»
21.00 ТВ «Павловск»

ЧЕТВЕРГ 21 сентября

ПЕРВАЯ ПРОГРАММА

МОСКВА
5.00 Телеутро
8.00 Новости
8.20 Х.ф «Тропиканка»
9.10 Фабрика грез
9.50 Клуб путешественников
10.35 Телеигра
11.00 Новости
11.20 В эфире — «Мир»
12.00 «Крах инженера Гарина». 3 с.
13.10 «Иванов, Петров, Сидоров...»
14.00 Новости
14.20 Семь дней спорта
15.00 Мультитроллия
15.20 На балу у Золушки
15.40 Волшебный мир, или Синема
16.00 Очень короткие новости
16.05 Сериал «Элен и ребята»
16.30 «До 16 и старше»
17.00 Новости
17.20 Х.ф «Тропиканка»
18.10 Час пик
18.35 В мире джаза
19.00 «В поисках утраченного». З.Федорова. Ведущий Г.Скороходов
19.50 Спокойной ночи, малыши
20.00 Время
20.55 Москва-Кремль
21.15 Историческая драма «Бостонцы»
23.25 Версии
23.45 Баскетбол. Чемпионат суперлиги. Мужчины. «Динамо» (Москва)—»Аквариус» (Волгоград)
0.30 Время
0.50 Сериал «Улицы Сан-Франциско»
1.40 Семь дней спорта
2.20 В мире джаза

ВТОРАЯ ПРОГРАММА

МОСКВА
7.00 Вести
7.20 Звезды говорят
7.25 Клип-антракт. Л.Агутин
7.30 Ритмика
7.45 Требуются...требуются
7.50 Сам себе мастер
8.05 М/ф «Камень сновидений»
8.30 Клип-антракт. О.Ходочинская
8.35 Х.ф «Санта Барбара»
9.25 Ваше право
9.40 Крестьянский вопрос
10.00 Вести
10.30 Милицейская хроника
10.40 Телеигра
10.45 Д.ф «Время Мераба»
15.05 Там-там новости
15.20 Праздник каждый день
15.30 Новая линия
16.00 Вести
16.05 Новая линия
16.20 М/ф «Камень сновидений»
16.45 Первенство мира по шахматам. Г.Каспаров—В.Ананд
17.00 Сам себе режиссер
17.35 «Хроно». В мире авто- и мотоспорта
18.05 Х.ф «Санта Барбара»
18.55 «R+».
19.00 Вести
19.20 «R+».
19.25 Подробности
19.35 Чрезвычайный канал
20.25 «R+».
20.30 «Алтай», инф. выпуск
20.50 «R+». Призовая игра. Газета «РТВ-Алтай»
20.55 Футбол. Чемпионат России. «Спартак» (Владикавказ)—»Спартак» (Москва)
23.00 Вести
23.25 Автомиг
23.30 Экран криминальных сообщений
23.40 Река времени

ТРЕТЬЯ ПРОГРАММА

7.00 АТН
12.00 ТВ «Мир»
15.00 ТВ АТН
18.00 Лауреаты премии Демидовского фонда
18.30 «Дорога к храму»
18.50 «К Аристовым-Измайловым на именины» (г. Бийск)
19.27 Встреча с мэром
20.00 ТВ «Алвест»
21.00 АТН

ПЯТНИЦА 22 сентября

ПЕРВАЯ ПРОГРАММА

МОСКВА
5.00 Телеутро
8.00 Новости
8.20 Х/ф «Тропиканка»
9.10 «В поисках утраченного». З. Федорова
9.50 Утренняя звезда
10.35 Телеигра
11.00 Новости
11.20 В эфире «Мир»
12.00 . «Крах инженера Гарина». 4 с.
13.10 «Иванов, Петров, Сидоров...»
14.00 Новости
14.20 Семь дней спорта
15.00 Х.ф. «Белый клык»
15.25 Созвездие Орфея
15.35 Новая реальность
16.00 Шпаргалка
16.05 Рок-урок
17.00 Новости
17.20 Х.ф. «Тропиканка»
18.10 Дикое поле
18.25 Человек и закон
18.55 Поле чудес
19.45 Спокойной ночи, малыши
20.00 Время
20.55 Х.ф. «Рейли — король шпионов». 5 с.
21.55 Версии
22.15 Взгляд
23.10 Музобоз
23.55 Время
0.15 Сериал «Улицы Сан-Франциско»
1.05 Семь дней спорта

ВТОРАЯ ПРОГРАММА

МОСКВА
7.00 Вести
7.20 Звезды говорят
7.25 Клип-антракт
7.30 Ритмика
7.45 Требуются... требуются
7.50 Момент истины
8.45 «Санта Барбара»
9.35 Телегазета
9.40 Крестьянский вопрос
10.00 Вести
10.30 Милицейская хроника
10.40 Торговый дом «Ле Монти»
10.55 Мультфильм «Плюшевый кролик»
15.05 Там-там-новости
15.20 Праздник каждый день
15.30 Кенгуру
15.50 Месяцеслов
16.00 Вести
16.05 Новая линия
16.20 Х.ф. «Великий атлет»
18.05 Только о спорте
18.20 «Путь к себе». Заплывы на Телецком
18.55 Предложения, реклама, авторынок
19.00 Вести
19.25 Подробности
19.35 Никто не забыт
19.40 «Алтай». Инф. выпуск
20.10 «Санта Барбара»
21.05 Река времени
21.10 Клип-антракт
21.20 Развлекательная программа
21.50 Автомиг
22.00 Вести
22.25 Музыкальная кунсткамера

ТРЕТЬЯ ПРОГРАММА

7.00 АТН
12.00 ТВ «Алвест»
15.00 АТН
18.00 Клип-антракт
18.10 Сам себе мастер
18.25 Виниловые джунгли
19.00 PRESS TO PLAY (новости шоубизнеса)
19.20 «Хвала рукам». Народные умельцы Волчихинского района
20.00 ТВ «Алвест»
21.00 ТВ «Павловск»

СУББОТА 23 сентября

ПЕРВАЯ ПРОГРАММА

МОСКВА
6.30 Телеутро
7.45 Слово пастыря. Митрополит Кирилл
8.00 Версии
8.20 Зов джунглей
8.50 Х.ф. «Кешка и борода»
9.10 Мультфильм
9.25 Утренняя звезда
10.00 Смак
10.20 «Здоровье». Медицина для тебя
10.50 Провинция. «Малые города России»
11.20 Бомонд
11.40 Х.ф. «Похищенный дирижабль»
13.10 Экслибрис
13.25 Зеркало
14.00 Новости
14.20 Большие гонки
14.45 Мультфильм
15.00 Х.ф. «Москва-Кассиопея»
16.20 В мире животных
17.00 Новости
17.20 Счастливый случай
18.05 Х.ф. «Телохранитель»
19.45 Спокойной ночи, малыши
20.00 Время
20.55 Х.ф. «Рейли — король шпионов». 6 с.
21.55 Брейн-ринг
22.40 «У всех на устах». Ведущая Наталья Дарьялова
23.05 Теннис. Кубок Дэвиса. Полуфинал. Сб.России-сб.Германии
0.10 Время
0.30 Сериал «Улицы Сан-Франциско»
1.20 Кумиры... кумиры. Тото Кутуньо

ВТОРАЯ ПРОГРАММА

МОСКВА
7.00 Вести
7.20 Подробности
7.30 Звезды говорят
7.35 От винта
7.50 Компас «Роста»
8.05 Правительственные будни
8.35 Российское бюро путешествий
9.20 Клип-антракт
9.30 В мире животных
10.25 Чисто английский репортаж
10.35 Х.ф. «Капитан Америка»
12.15 Кто мы? Крестный ход в Курской губернии
12.45 Де факто
13.00 Вести
13.30 Твои возможности, человек
14.05 клип-антракт
14.10 Как жить будем?
14.55 Х.ф. «Комиссар Мегрэ и ленивый вор». ч.1
15.45 Ваше право
16.00 Наш сад
16.35 Телеконкурс юристов
17.20 «Алтай». Инф. выпуск
17.40 Предложения, реклама
18.00 Межрегиональная программа
19.00 Вести
19.25 Караоке по-русски
19.55 Х.ф. «Попрыгунья»
21.35 Автомиг
21.40 Совершенно секретно
22.35 Первенство мира по шахматам. Г.Каспаров-В.Ананд
22.50 Программа «А»
23.50 Река времени

ТРЕТЬЯ ПРОГРАММА

9.00 АТН
14.00 Мультфильмы
14.40 Художник Александр Емельянов
15.25 Концерт Александра Розенбаума
16.20 Х.ф. «Я вас дождусь»
18.00 ТВ «Катунь»
21.00 ТВ «Мир»

ВОСКРЕСЕНЬЕ 24 сентября

ПЕРВАЯ ПРОГРАММА

МОСКВА
6.30 Телеутро
8.00 Новости
8.20 С утра пораньше
8.50 Мультфильм
9.10 Пока все дома
9.45 Хрустальный башмачок
10.30 Служу России. Армейский магазин
11.00 Лики Земли. ф. 4-й «По Сахаре»
11.50 Вся Россия. Здравствуйте
12.15 Песни композитора Александра Аверкина
12.30 Кукольный дом
13.15 Очевидное -- невероятное
14.00 Новости
14.20 Музыка в эфире
15.20 Клуб путешественников
15.55 Америка с М.Таратутой
16.25 Мультфильм «Приключения капитана Врунгеля»
17.00 Новости
17.20 Суфлер
18.00 «Один на один». Ведущий А.Любимов
18.30 Кумиры... кумиры. Тамара Гвердцители
18.50 Х.ф. «Бандиты во времени»
21.00 Воскресенье
22.05 Х.ф. «Рейли -- король шпионов»
23.05 Любовь с первого взгляда
23.35 Теннис. Кубок Дэвиса. Полуфинал. Сб.России-сб.Германии
0.40 Время
1.00 Сериал «Улицы Сан-Франциско»

ВТОРАЯ ПРОГРАММА

МОСКВА
7.00 Вести
7.20 Звезды говорят
7.25 Первый дубль
7.40 Золотой ключик
7.55 Грош в квадрате
8.25 Сергей Есенин. Последний поэт
8.45 Доброе утро. Завтрак для чемпионов
9.15 Теннис. Кубок Дэвиса. Полуфинал. Россия-Германия
10.10 Аты-баты...
10.40 Футбол без границ
11.25 Х.ф. «Сентиментальное путешествие на картошку»
12.55 Консолидация
13.00 Вести
13.30 Не вырубить...
13.45 Х.ф. «Комиссар Мегрэ и ленивый вор» ч.2
14.40 Кипрас Мажейка «Параллели»
14.55 «Ваш партнер». Российские железные дороги
15.15 Мастер
16.00 Мультфильмы «Чокнутый», «Новые приключения Винни Пуха»
17.00 Вести
17.25 Автомиг
17.30 Первенство мира по шахматам Г.Каспаров-В.Ананд
17.45 Х.ф. «Дебют на экране», «Один», «Никто не хотел уезжать»
18.55 Чемпионат мира по автогонкам в классе «Формула-1»
21.00 У Ксюши
21.35 Х.ф. «Ватерлоо»
0.05 Река времени

ТРЕТЬЯ ПРОГРАММА

БАРНАУЛ
9.00 ТВ «Мир»
12.00 АТН
18.00 ТВ «Спектр»
21.00 ТВ «Мир»

О ПОРЯДКЕ ПРИСВОЕНИЯ ЗВАНИЯ «ВЕТЕРАН ТРУДА»

(Окончание, начало на стр.2)

Суворова I,II,III степени:
Ушакова I,II степени,
Кутузова I,II,III степени,
Нахимова I,II степени,
Богдана Хмельницкого I,II,III степени,
Александра Невского,
Отечественной войны I,II степени,
Трудового Красного Знамени,
Дружбы народов,
Красной Звезды
«Знак Почета», Почета,
«За личное мужество»,
«За службу Родине в ВС СССР» I,II,III степени,
Славы I,II,III степени,
Трудовой Славы I,II,III степени,
«Материнская слава» I,II,III степени.

МЕДАЛИ:
«За отвагу»,
Ушакова,
«За боевые заслуги»,
Нахимова,
«За трудовую доблесть»,
«За трудовое отличие»,
«Партизану Великой Отечественной войны» I,II степени,
«Медаль материнства» I и II степени,
«За отличие в охране государственной границы СССР»,
«За отличия в воинской службе» I,II степени,
«За отличную службу по охране общественного порядка»,
«Ветеран Вооруженных Сил СССР»,
«За отвагу на пожаре»,
«За спасение утопающих»,
«Ветеран труда»,
«За строительство Байкало-Амурской магистрали»,
«За преобразование Нечерноземья РСФСР»,
«За освоение недр и развитие нефтегазового комплекса Западной Сибири»,
«За укрепление боевого содружества»,
«За оборону Ленинграда»,
«За оборону Одессы»,
«За оборону Севастополя»,
«За оборону Сталинграда»,
«За оборону Москвы»,
«За оборону Киева»,
«За оборону Кавказа»,
«За оборону Советского Заполярья»,
«За победу над Германией в Великой Отечественной войне 1941-1945 гг»,
«Двадцать лет победы в Великой Отечественной войне 1941-1945 гг»,
«Тридцать лет победы в Великой Отечественной войне 1941-1945 гг»,
«Сорок лет победы в Великой Отечественной войне 1941-1945 гг»,
«За победу над Японией»,
«За взятие Будапешта»,
«За взятие Кенигсберга»,
«За взятие Вены»,
«За взятие Берлина»,
«За освобождение Белграда»,
«За освобождение Варшавы»,
«За освобождение Праги»,
«За доблестный труд в Великой Отечественной войне 1941-1945 гг»,
«За восстановление предприятий черной металлургии юга»,
«За восстановление угольных шахт Донбасса»,
«За освоение целинных земель»,
«XX лет РККА»,
«30 лет Советской Армии и Флота»,
«40, 50, 60, 70 лет Вооруженных Сил СССР»,
«50 лет Советской милиции»,
«В память 800-летия Москвы»,
«В память 250-летия Ленинграда»,
«В память 1500-летия Киева».

ПОЧЕТНЫЕ ЗВАНИЯ СССР:
«Народный артист СССР»,
«Народный художник СССР»,
«Заслуженный летчик-испытатель СССР»,
«Заслуженный штурман-испытатель СССР»,
«Летчик-космонавт СССР»,
«Заслуженный военный летчик СССР»,
«Заслуженный военный штурман СССР»,
«Заслуженный пилот СССР»,
«Заслуженный штурман СССР»,
«Народный архитектор СССР»,
«Народный врач СССР»,
«Народный учитель СССР»,
«Заслуженный изобретатель СССР»,
«Заслуженный работник сельского хозяйства СССР»,
«Заслуженный парашютист-испытатель СССР»,
«Заслуженный мелиоратор СССР»,
«Заслуженный конструктор СССР»,
«Заслуженный технолог СССР»,
«Заслуженный машиностроитель СССР»,
«Заслуженный работник промышленности СССР»,
«Заслуженный строитель СССР»,
«Заслуженный работник транспорта СССР»,
«Заслуженный работник связи СССР»,
«Заслуженный специалист Вооруженных Сил СССР».

Прием документов на право присвоения звания «Ветеран труда» комитет по социальной защите населения ведет в приемные дни: среда, четверг.

В. ЗОЛОТАРЕВА,
заместитель председателя комитета по социальной защите населения районной администрации.

ПРОДАЕМ

● **Небольшой домик** в с.Ново-Обинцево Шелаболихинского р-на (сад, огород 25 соток). Обращаться: с. Ново-Обинцево, Биккель Эмма Александровна.

● **Автомобиль ГАЗ--21.** Тел. 2-61-25 после 18 часов.
● **Автомобиль «Москвич-408»** (салон М-412). Телефон 2-52-36.

● **Срочно кобылу** (5 лет), **жеребенка** (полгода), **жеребчика** (2 года). Возможен обмен на крупный рогатый скот. Обращаться по адресу: ул. Черемновская, 26-1.
● **Телку** 1994 года. Обращаться по тел. 2-38-88.
● **Корову первотелку.** Обращаться: ул. Титова, 159 в любое время.

РАЗНОЕ

● **Навесное оборудование к мотоблоку, крылья ГАЗ-31029, эл.счетчик однофазный, щит учета, эл.мотор** на стиральную машину. Тел. 2-38-88.
● **Участок под строительство дома,** 10 соток. Телефон 2-52-36.

Учредитель - администрация Павловского района Алтайского края.

НОВАЯ ЖИЗНЬ

Газета «Новая жизнь» зарегистрирована Омской региональной инспекцией по защите прав и свободы печати 11. 03. 1994 года. Регистрационное свидетельство N 3

РЕДАКТОР Владимир ПОЛУНИН.

НАД НОМЕРОМ РАБОТАЛИ:
Елена Деньгина - макетирование полос;
Татьяна Мусохранова - корректор;
Татьяна Шестопалова,
Любовь Пастухова -компьютерный набор;
Александр Полунин - компьютерная верстка полос и выпуск номера

Газета набрана и сверстана в компьютерном центре редакции газеты «Новая жизнь».
Текст прочитан с помощью программы «ОРФО».

Диапозитивы полос изготовлены Барнаульским фототелеграфом.

Газета отпечатана в типографии ГИПП «Алтай» (г. Барнаул, ул.Короленко,105).
Печать офсетная.

Выходит по средам и субботам,
100 номеров в год.
Объем --
1 печ.лист (среда),
2 печ.листа (суббота).
Индекс по каталогу Роспечати -- 50340.
Подписано в печать в 12 часов
15 сентября1995 года.
Тираж - 3675 экземпляров.
Заказ N .
Цена в розничной продаже -- договорная

Редакция может публиковать письма и статьи в порядке обсуждения, не разделяя точку зрения их авторов.
Авторы публикуемых материалов несут ответственность за точность приведенных фактов, цитат, экономико-статистических данных, собственных имен, географических названий и других сведений.
Рукописи и фотоснимки не возвращаются и не рецензируются.
С анонимными письмами редакция не работает.

Справки по рекламе - у рекламодателя.

АДРЕС РЕДАКЦИИ:
659010,
с. Павловск,
Алтайского края,
ул. Пионерская,
16.

КОНТАКТНЫЕ ТЕЛЕФОНЫ:
2-25-75 , 2-25-65 — объявления, поздравления, реклама,
2-04-13 --справки по письмам,
2-04-52 корреспонденты.

По вопросам полиграфического брака обращаться по телефону в Барнауле 23-29-28.

По вопросам доставки — в районный узел связи по телефонам:
2-22-44 , 2-24-44.

ПОЧТИ ВСЕ О ВОДЕ

(Окончание, начало на стр.3)

-- Александр Владимирович, на совете ветеранов критиковалась ремонтная служба вашего участка. Приводились конкретные примеры поломок колонок, при которых вода длительное время самопроизвольно истекала из колонок и смотровых колодцев, заболачивая улицы и усадьбы. Чем вы это можете объяснить!

— Колонки действительно ломаются часто и мы не всегда успеваем устранить неисправности в срок. Причин поломок несколько.

Во-первых, износ колонок составляет 80 процентов и многие из них целиком или по отдельным узлам подлежат замене. Приобрести новые мы не можем — нет денег. В летнее время в 9 случаях из 10 течь из колодцев обусловлена несоблюдением правил подключения летников с использованием при этом нестандартных материалов, гнилых шлангов и т.д. Наши ремонтники выезжают на место аварии, перекрывают магистраль, откачивают воду из колодца и обнаруживают в нем лопнувший шланг или подтекающее соединение на самовольно подключенном летнем водопроводе.

Имеются многочисленные случаи, когда к стандартным колонкам самовольно приделываются проволочные фиксаторы или другие приспособления, удерживающие клапан в открытом состоянии. Это позволяет по ночам надевать на колонки поливные шланги. Кто-то среди ночи подойдет к колонке с пустым ведром, с возмущением сорвет шланг, наберет ведро и уйдет, оставив колонку открытой на весь остаток ночи.

Имеются случаи задержки информации о поломке колонок. Ремонтники приезжают на место аварии в день получения сообщения, а на месте узнают, что колонка не закрывается уже неделю. Я бы попросил читателей «Новой жизни» не быть безразличными в таких случаях и немедленно сообщать о поломке по телефонам 2-52-37 или 2-26-81.

Наша главная проблема — отсутствие запчастей и дороговизна комплектующего оборудования при нашей бедности. К примеру, глубинный насос из капремонта стоит 1 млн.700тыс. рублей, а их у нас ежегодно выходит из строя 3-4 штуки.

-- Дотошные старики высказали, на мой взгляд, правильную мысль: при существующей системе оплаты за воду для полива нет никакого стимула для экономии воды. Брызгалки на огородах работают днем и ночью, в жару и дождь. Несмотря на запрет, по ночам прямо из шлангов поливается картофель. А ведь это не мелочь. Лишняя вода в наших песчаных почвах не задерживается. Она прямым сообщением просачивается вглубь, пополняя грунтовые воды, увеличивая заболачивание Павловска. В связи с этим скажите, имеются ли на выходе водонапорных башен водомеры и как вы отнесетесь к идее установки водомеров у потребителей, которые хотели бы экономить деньги на воде для полива!

— Водомеры — дефицитные и дорогостоящие приборы и мы не устанавливали их при монтаже сетей. Если потребители достанут такие приборы и попросят нас установить их на вводах в дома, мы сделаем это и будем брать плату за фактический расход воды.

-- Ну а если павловские предприниматели и умельцы попробуют освоить производство этого не такого уж сложного прибора, вы дадите хотя бы один для образца!

— Конечно, дадим. Если в Павловске вдруг начнут изготовлять не только водомеры, но и нужные нам для ремонта колонок детали: запорные клапаны, пружины или камеры в сборе — мы будем только приветствовать это и станем первыми потребителями такой продукции.

ТОО УЛЬЯНОВСКИЕ АВТОМОБИЛИ

реализует:
- автомобили УАЗ различных модификаций по самым низким ценам в регионе,
- кузова УАЗ первой комплектности,
- металлические крыши на УАЗ-31512,
- широкий выбор запасных частей,
- мосты передние, задние, КПП, РК
- авторезина в ассортименте,
- масла,
- гвозди,
- стекло оконное,
- провод осветительный,
- холодильники,
- хозяйственные товары повседневного спроса.

Берем товар на реализацию.
Адрес магазина:
с. Павловск, Каменский тракт, 9 (ПМК-1), тел. 2-02-21, 2-21-93.

ПРИГЛАШАЕМ НА РАБОТУ

● **Павловской вспомогательной школе-интернату требуется врач.** Справки по тел. 2-21-16.
● **Для работы на объекте в Павловске требуются квалифицированные каменщики.** Оплата — 50 тыс.руб. за куб. Обращаться к строителям в пожарную часть в понедельник с 8 до 10 часов.

Павловский РС ОСТО (ДОСААФ) объявляет набор учащихся по подготовке водителей категории А, В, В-С, Д, Е.
Занятия начинаются с 1 октября 1995 года.
Запись ведется по адресу: с. Павловск, ул. Калинина, 91, тел. 2-01-57.

Реализуем: бензин А-80 оптом со склада в Павловске по цене 1200 руб. за литр, уголь ДР класс 0-300 (р-з Талдинский-северный) по цене 175000 руб./тонна со склада на ст. Арбузовка (бывший тупик райпо). Телефон в Павловске 2-11-05 (АЗС), в Барнауле 25-56-52, в Арбузовке 4-76-62.

БЛАГОДАРИМ

Выражаем искреннюю благодарность коллективу преподавателей Павловского совхоза-колледжа и его директору М.А.Бернднику, работникам столовой и заведующей Н.Ф.Антроповой, коллективу работников администрации района, коллективу экспериментального хозяйства «Наука» и его директору В.И.Артамонову, В.А.Хаустову, В.А.Переверзеву, разделившим с нами горечь невосполнимой утраты и оказавшим помощь в организации и проведении похорон нашей любимой матери и жены Корляковой Валентины Михайловны.

Муж, дети.

Коллектив Павловского РОВД выражает соболезнование Владимиру Михайловичу Блинову в связи со смертью его отца

Михаила Григорьевича.

МЕНЯЕМ

● **Новый дом** (4 комнаты) на 2-3-комнатную квартиру в Павловске. Обращаться: ул. Береговая, 52«а» в любое время.

Отремонтирую телерадиоаппаратуру, подключу компьютер, видеомагнитофон, установлю декодер «PAL».
Телефон 2-16-38
Сосов Евгений Владимирович.